

REGLAMENTO INTERNO

SAINT JOHN’S SCHOOL



AÑO ESCOLAR 2026

TÍTULO PRIMERO: ANTECEDENTES GENERALES

Introducción

Art. 1.- El Reglamento Interno es un documento oficial, propio de cada establecimiento educacional, que contiene las normas y disposiciones que regulan la convivencia armónica de la comunidad educativa, considerando el Proyecto Educativo Institucional y la normativa vigente, favoreciendo así, el ejercicio y cumplimiento efectivo de los derechos y deberes de los integrantes de la comunidad educativa, a través de las normas de funcionamiento, de convivencia y otros procedimientos generales del establecimiento, tales como el proceso de admisión, el uso de uniforme, la regulación sobre la seguridad y resguardo de derechos, la gestión pedagógica y protección a la maternidad y paternidad, la convivencia educativa, las normas, faltas, medidas disciplinarias y procedimientos, la regulación sobre procedimientos de aprobación, modificación, actualización y difusión del Reglamento Interno, el pago o becas en establecimientos con Financiamiento Compartido, así como también, regula las salidas pedagógicas y giras de estudio.

Art. 2.- En consecuencia, el reglamento Interno exige a la comunidad educativa el cumplimiento de las disposiciones contenidas en este documento. Por lo tanto, desde la fecha de incorporación a este establecimiento, se entenderá que toda la comunidad escolar se encuentra en pleno conocimiento de las disposiciones de este Reglamento, debiendo constar en la ficha de matrícula su conocimiento y obligación de cumplirla. Cabe destacar que este documento es el resultado de un proceso reflexivo, analítico y participativo de toda la comunidad escolar Saint John’s School (en adelante SJS).

Art. 3.- Este reglamento tiene por finalidad regular las relaciones entre el establecimiento y los distintos actores de la comunidad educativa y garantizar un justo procedimiento, a través de un marco de orientación que garantice el derecho a la educación de los estudiantes, respetando y promoviendo los procesos relativos a la convivencia educativa y normativa académica en Saint John’s School.

Art. 4.- La comunidad educativa SJS es una agrupación de personas que inspiradas en un propósito común integran una institución educativa. Nuestro objetivo es contribuir a la formación y al logro de los aprendizajes de todos nuestros estudiantes, tendientes a asegurar su pleno desarrollo espiritual, ético, moral, afectivo, psicológico, intelectual, artístico y físico. El propósito compartido de la comunidad educativa se expresa en la adhesión al proyecto educativo del establecimiento y a sus reglas de convivencia establecidas en el Reglamento Interno, el cual debe permitir el ejercicio efectivo de los derechos y deberes señalados en la Ley General de Educación.

Art. 5.- Cada uno de los miembros de esta comunidad escolar, desde su ingreso al Colegio, reconoce la existencia y conocimiento del presente reglamento, el cual deberá ser cumplido en todas sus partes para garantizar el buen funcionamiento en nuestra comunidad de aprendizaje.

Art. 6.- Este reglamento reconoce el derecho de asociación de todos los miembros de la comunidad educativa, incluyendo estudiantes, padres, docentes y asistentes de la educación.

Art. 7.- Se prohíbe toda forma de discriminación arbitraria, especialmente aquellas por razón de nacionalidad, raza, sexo, nivel social, convicciones políticas, morales o religiosas, trayectoria académica, apariencia física, etnia, condición socioeconómica, tipo de familia, orientación sexual, identidad de género, religión, condiciones de salud, maternidad; así como por discapacidades físicas, sensoriales, intelectuales o cualquier otra condición o circunstancia personal o social. Lo anterior, considerando la naturaleza de las funciones educativas que ofrece el Colegio.

Art. 8.- El presente documento resguardará la equidad de género, entendida como la igualdad de derechos y oportunidades entre hombres y mujeres, procurando eliminar todo tipo de discriminación arbitraria basada en el género de las personas. En todas sus disposiciones se utilizará de manera inclusiva términos como apoderado, alumno, niño, profesor, director, así como otras palabras equivalentes en el contexto educativo, para referirse tanto a hombres como a mujeres.

Antecedentes Generales

Art. 9.- Saint John’s School se encuentra ubicado en la ciudad de La Serena, sector Las Compañías, en la calle Vicente Zorrilla #1850.

Art. 10.- Fue fundado el 01 de marzo de 1993 por don Juan Campos Nilo y reconocido oficialmente por el Ministerio de Educación el 19 de octubre del mismo año mediante el decreto colaborador de la función educativa del Estado N° 1974.

Art. 11.- El Establecimiento inició su primer año de trabajo con Educación Parvularia, en los niveles medio menor, I y II Nivel de Transición, con una infraestructura de 4 salas de clases más una oficina de Coordinación. Al tercer año de funcionamiento año 1996 da continuidad a la Educación Básica, para luego en el año 2001 abordar Enseñanza media y la implementación de los Proyectos de Integración y grupos diferenciales, actualmente Programa de Inclusión Escolar. Cabe destacar que el establecimiento junto a otro fue pionero en la región en la atención de estudiantes con Necesidades Educativas Especiales Permanentes y Transitorias.

Art. 12.- A partir del año 2000 el establecimiento postula por primera vez al SNEED, siendo otorgada la excelencia académica hasta el presente año.

Art. 13.- A partir del 2012 el colegio se adjudica la Ley de Subvención Especial Preferencial (SEP) que ha permitido el desarrollo de diversas iniciativas pedagógicas, así como también proveer de métodos, programas pedagógicos, recursos humanos, recursos tecnológicos, didácticos, plataformas, talleres, así como también diversas academias.

Art. 14.- En el año 2015 el Equipo Directivo y Técnico Pedagógico, postula por primera vez a la Asignación de Desempeño Colectivo, logrando una evaluación destacada, siendo adjudicado cada año con diferentes proyectos enfocados a mejorar las prácticas directivas y docentes.

Art. 15.- Finalmente, durante el año 2020, el establecimiento se convierte totalmente gratuito, eliminado la subvención particular con financiamiento compartido de padres y/o apoderados.

Antecedentes del entorno

Art. 16.- Nuestro establecimiento se encuentra ubicado en el sector de la ciudad denominado Las Compañías, que concentra el 41 % de la población de la ciudad de La Serena (Censo 2017), y ha mantenido, desde tiempos precolombinos, una ocupación continua y en constante crecimiento. La llegada de familias de estrato medio bajo se incrementa a partir de la década del 80, del siglo pasado, las que, desplazadas de su lugar de origen por las autoridades de la época, se suman a los habitantes ya arraigados en la localidad para adquirir, y mantener con orgullo, el sentido de pertenencia que les otorga el habitar uno de los lugares con más historia de la cuarta región.

Art. 17.- El sector de Las Compañías, conjuga una serie de fenómenos sociales y culturales que afectan directamente a las familias, tales como la conformación de núcleos monoparentales con jefatura femenina sin presencia de padres (40% Encuesta de Vulnerabilidad 2020), la pertenencia mayoritaria al 60% de menores ingresos y mayor vulnerabilidad en el Registro Social de Hogares, porcentaje que resulta coherente con el Índice de Vulnerabilidad Escolar del establecimiento 86,5% (SINAE-IVE, JUNAEB 2021), además de las dificultades para acceder a bienes y servicios, específicamente de conexión y locomoción por su ubicación excéntrica, carencias que han quedado de manifiesto con la contingencia sanitaria, impactando de forma negativa los procesos escolares de los estudiantes más vulnerables.

Art. 18.- Respecto a las redes de apoyos, institucionales y comunitarias, el colegio forma parte de una red de instituciones públicas y privadas que operan dentro del sector, las cuales prestan servicios a toda la población, entre las cuales

se cuentan: Colegios, Jardines Infantiles, Centros de Salud, Comisaría, OPD, Delegación Municipal, Programas de Justicia, Bomberos, etc.

Art. 19.- De las redes comunitarias, de igual forma, el sector se caracteriza por un alto grupo de organizaciones, las que interactúan de forma permanente con las redes institucionales para atender y resolver distintas necesidades de la comunidad, entre las que se incluyen: Juntas de Vecinos, Grupos de Adultos Mayores, Clubes Deportivos, Centros Comunitarios, Grupo Religiosos, Centros Culturales, etc.

Art. 20.- En el área de la salud, en el sector funcionan siete centros de salud familiar(3 Cesfam, 3 Cecosf, 1 Cesam), de los cuales son usuarios la gran mayoría de las familias del colegio, donde existe un trabajo de coordinación y participación con el establecimiento (Consejo Consultivo adultos y adolescentes), que permite a nuestras y nuestros estudiante acceder a los distintos programas que ofrece la red de primaria y secundaria del sistema de salud público, recursos importantes considerando los altos costos de los servicios médicos, versus el alto índice de vulnerabilidad y necesidades de salud de los estudiantes y familias del establecimiento.

Art. 21.- Otra red relevante para el apoyo a nuestros estudiantes, lo constituye la Junta Nacional de Auxilio Escolar y Becas (JUNAEB), a través de distintos programas (Alimentación, Becas, Tarjeta Nacional Escolar, salud, etc.). En el área de la salud, apoya con tres programas (Oftalmología, Otorrinolaringología y Traumatología), que atienden a un importante número de estudiantes afectados en dichas especialidades, las que impactan de forma directa sus procesos escolares; donde existe un trabajo permanente con las coordinaciones regionales, comunales y las familias de los beneficiarios, procurando optimizar el uso de dichos recursos médicos.

Art. 22.- Considerando las características del sector donde se encuentra ubicado el establecimiento y el alto Índice de Vulnerabilidad Escolar de nuestros estudiantes y sus familias, adquiere relevancia la función de los establecimientos educacionales y todas las redes de apoyos disponibles, como agentes activos en la educación y protección de niños, niñas y adolescentes, estableciendo una relación de colaboración y coordinación para ejecutar los programas de apoyos (alimentación, salud, justicia, etc.) con el máximo de eficacia, generando un círculo virtuoso y de confianza con las familias, que permita alcanzar estándares mínimos de bienestar, que favorezcan los procesos escolares y el desarrollo de nuestros estudiantes.

Ideario – Proyecto Educativo Institucional

SELLO EDUCATIVO: INCLUSIÓN – CALIDAD

Art. 23.- En Saint John’s School, nos caracterizamos por ser una institución que promueve la educación Inclusiva y de Calidad, tendiente a fortalecer el aprendizaje y desarrollo integral en bienestar de nuestros y nuestras estudiantes.

Art. 24.- *“Al hablar de inclusión en educación nos referiremos a la construcción de comunidades educativas como espacios de aprendizaje, encuentro, participación y reconocimiento de la diversidad de quienes las integran, que construyen y enriquecen su propuesta educativa a partir de sus diferencias y particularidades y favorecen que todas y todos los estudiantes puedan desarrollar una trayectoria educativa relevante, pertinente y de calidad”* (Mineduc, 2016).

VISIÓN

Art. 25.- Saint John’s School anhela ser una Institución Educativa Inclusiva y de Calidad, para todas y todos sus estudiantes, con igualdad de oportunidades y con una sólida formación valórica y socioemocional, que contribuya al desarrollo de ciudadanos y ciudadanas conscientes de su actuar y sentir.

MISIÓN

Art. 26.- El compromiso de nuestro establecimiento con las y los estudiantes desde su educación inicial, es brindar y asegurar en un mediano y largo plazo, una educación Inclusiva y de Calidad, que les permita dar continuidad a sus estudios superiores y así concretar su proyecto de vida de acuerdo a sus motivaciones y desafíos personales, distinguiéndose en la sociedad actual por su educación en valores y competencias socioemocionales.

VALORES INSTITUCIONALES

Art. 27.- **Amor.** Reconocemos el valor del amor como un sentimiento que nos conduce a tener sentido en nuestras vidas y a estar en paz, llenos de tranquilidad, alegría y satisfacción.

Art. 28.- **Respeto.** Valoramos a las personas por sus diferencias y capacidades, reconociendo el valor inherente y los derechos innatos de los seres humanos.

Art. 29.- **Perseverancia.** Entendemos la perseverancia como la capacidad de avanzar enfrentando las dificultades, teniendo siempre en cuenta el bienestar propio, y de toda la comunidad educativa.

Art. 30.- **Responsabilidad.** Apreciamos la responsabilidad como la capacidad de dar cumplimiento a las obligaciones que impone la comunidad educativa, y de tomar decisiones, o asumir tareas teniendo siempre en cuenta el bienestar propio, y de toda la comunidad educativa.

Art. 31.- **Justicia.** Buscamos la justicia permanente en el actuar a través de un conjunto de valores esenciales sobre los cuales debe basarse una sociedad. Estos valores son el respeto, la equidad, la igualdad y la libertad.

Art. 32.- **Solidaridad.** Propiciamos la búsqueda del bien común que hace responsables a unos de otros y como el sentimiento y la actitud de colaboración, basadas en metas o intereses comunes, sin querer recibir algo a cambio.

Del marco legal

Art. 33.- La política del presente Reglamento se fundamenta en un conjunto de normas y principios legales vigentes en la República de Chile, cuyo objetivo es proteger los derechos y responsabilidades de todas las personas que forman parte de la comunidad educativa SJS. Para asegurar una convivencia armoniosa y además dar cumplimiento a los lineamientos mínimos establecidos por las autoridades educativas, este reglamento se fundamenta en los cuerpos normativos que conforman el bloque de normativa educacional vigente en el país, destacando los siguientes:

- 1.- Constitución Política de la República de Chile.
- 2.- Ley General de Educación.
- 3.- Ley de Inclusión Escolar.
- 4.- Ley de Responsabilidad Penal Adolescente.
- 5.- Convención sobre los Derechos de los Niños.
- 6.- Circular N° 482/2018 de la Superintendencia de Educación.
- 7.- Circular N° 860/2018 de la Superintendencia de Educación.
- 8.- Decreto N°67/2018 del Ministerio de Educación sobre Evaluación y Promoción Escolar.
- 9.- Decreto N°83/2015, sobre Diversificación de la enseñanza.
- 10.- Ley TEA (Ley N°21.545 del Ministerio de Salud).
- 11.- Circular TEA (Circular N°586 de la Superintendencia de Educación).
- 12.- Ley N°21.801 que modifica la Ley N°20.370, General de Educación, con el objeto de prohibir y regular el uso de dispositivos móviles electrónicos de comunicación personal en establecimientos educacionales. Ministerio de Educación.
- 13.- Resolución Exenta N°181 que imparte instrucciones sobre el uso de dispositivos móviles electrónicos de comunicación personal en los establecimientos educacionales. Superintendencia de Educación.

- 14.- Ley N°21.809 sobre convivencia, buen trato y bienestar de las comunidades educativas, con el objetivo de prevenir y erradicar el acoso escolar, la discriminación y todo tipo de violencia en los establecimientos educacionales.
- 15.- Ordinario N°05/002610 que entrega orientaciones a los establecimientos educacionales para el apoyo a estudiantes que requieren asistencia en las Actividades de la Vida Diaria en el contexto educativo. Ministerio de Educación.
- 16.- Ley Karin (Ley N°21.643 del Ministerio del Trabajo).
- 17.- Código del Trabajo.
- 18.- Interés superior del niño, que según establece la Convención de los Derechos del niño, es un concepto triple, que abarca las siguientes dimensiones:
 - a) Derecho sustantivo: El niño tiene derecho a que su interés superior sea una prioridad en la evaluación y toma de decisiones que lo afecten.
 - b) Principio jurídico interpretativo: En caso de múltiples interpretaciones de una disposición jurídica, se elegirá aquella que mejor proteja el interés superior del niño.
 - c) Norma de procedimiento: Cualquier decisión que afecte al niño debe incluir una evaluación de sus consecuencias y debe garantizar un proceso justo. La justificación de la decisión debe mostrar que se ha considerado explícitamente el interés superior del niño.

Art. 34.- El presente Reglamento fue construido respetando el enfoque en resguardo de derechos y los principios que inspiran el sistema educativo, a saber:

- 1.- Dignidad del ser humano
- 2.- Interés superior del niño, niña y adolescente
- 3.- No discriminación arbitraria
- 4.- Legalidad
- 5.- Justo y racional procedimiento
- 6.- Proporcionalidad
- 7.- Transparencia
- 8.- Participación
- 9.- Autonomía y Diversidad
- 10.- Responsabilidad

11.- Equidad de Género

Propósito y alcances del reglamento

Art. 35.- El objetivo principal de este reglamento es establecer y comunicar a todos los miembros de la comunidad educativa las normas que regirán el proceso de enseñanza-aprendizaje y la sana convivencia educativa. De esta manera, se busca asegurar que todos los integrantes de la comunidad educativa cumplan con el Proyecto Educativo, resguardar la convivencia educativa y garantizar el logro de los objetivos planteados en dicho proyecto. Además, es importante destacar que todos los miembros de la comunidad educativa están obligados a cumplir con las normas, deberes y obligaciones establecidos tanto en el ordenamiento interno del Colegio como en la legislación vigente en el país.

Art. 36.- La educación es el proceso de aprendizaje permanente que abarca las distintas etapas de la vida de las personas y que tiene como finalidad alcanzar su desarrollo espiritual, ético, moral, afectivo, intelectual, artístico y físico, mediante la transmisión y el cultivo de valores, conocimientos y destrezas. Se enmarca en el respeto y valoración de los derechos humanos y de las libertades fundamentales, de la diversidad multicultural y de la paz, y de nuestra identidad nacional, capacitando a las personas para conducir su vida en forma plena, para convivir y participar en forma responsable, tolerante, solidaria, democrática y activa en la comunidad, y para trabajar y contribuir al desarrollo del país.

Art. 37.- Se entenderá por buena Convivencia Educativa la coexistencia armónica de los miembros de la comunidad educativa, en que se promueven relaciones e interacciones inclusivas y participativas que fomentan la solidaridad, empatía, cohesión y consenso entre todos los integrantes de la comunidad educativa, a través de prácticas y procesos de aprendizaje que se orientan a reconocer y resolver las diferencias y conflictos en forma pacífica y colaborativa, atendiendo siempre el bien común, el interés superior de niños, niñas y adolescentes, respeto por los derechos y cumplimiento de deberes de todos los integrantes de la comunidad educativa y el ejercicio de la autoridad pedagógica y directiva.

Art. 38.- Se entenderá por buen trato aquella forma de relación que se proporciona con atención a los principios, derechos y garantías consagradas en la Constitución Política de la República y en el Título II de la Ley N° 21.430, sobre garantías y protección integral de los derechos de la niñez y adolescencia. El buen trato fomenta el desarrollo de cuidados, afectos y protección, hace visibles las necesidades y particularidades de los niños, niñas y adolescentes, y garantiza la dignidad de todas las personas que integran la comunidad educativa, en consideración a lo dispuesto en los artículos 18, 19 y 20 de la Ley N° 21.545, que

establece la promoción de la inclusión, la atención integral y la protección de los derechos de las personas con trastorno del espectro autista en el ámbito social, de salud y educación.

Art. 39.- Los Protocolos de actuación son un conjunto de procedimientos y medidas establecidas para enfrentar situaciones específicas que pueden poner en riesgo o vulnerar los derechos de uno o más miembros de la comunidad educativa. Estos procedimientos están diseñados para actuar de manera oportuna, organizada y eficiente, y garantizar que se tomen las decisiones adecuadas para solucionar el problema de la manera más adecuada. Estos Protocolos se consideran parte integrante del Reglamento Interno y deberán ser respetados por toda la comunidad educativa.

Art. 40.- Forman parte integrante del presente Reglamento Interno los siguientes anexos:

- 1.- Anexo I: Protocolo de actuación frente a situaciones de maltrato, acoso escolar o violencia entre miembros de la comunidad educativa.
- 2.- Anexo II: Protocolo frente a agresiones sexuales y hechos de connotación sexual que atenten contra la integridad de las estudiantes.
- 3.- Anexo III: Protocolo frente a situaciones de vulneración de derechos de niños, niñas y adolescentes.
- 4.- Anexo IV: Protocolo frente a situaciones de alcohol y drogas dentro del establecimiento.
- 5.- Anexo V: Protocolo frente a señales de depresión y riesgo suicida en estudiantes.
- 6.- Anexo VI: Protocolo salidas pedagógicas.
- 7.- Anexo VII: Protocolo de accidentes escolares.
- 8.- Anexo VIII: Protocolo de retención escolar de estudiantes embarazadas y madres adolescentes.
- 9.- Anexo IX: Protocolo para el reconocimiento de la identidad de género de las estudiantes.
- 10.- Anexo X: Protocolo de respuesta frente a desregulaciones emocionales y conductuales de las estudiantes.
- 11.- Anexo XI: Protocolo para la solicitud, implementación, evaluación y seguimiento de apoyos para actividades de la vida diaria (AVD).
- 12.- Anexo XII: Protocolo para la prohibición y regulación del uso de dispositivos móviles electrónicos de comunicación personal.

13.- Anexo XIII: Reglamento de evaluación, calificación y promoción escolar.

14.- Anexo XIV: Plan integral de seguridad escolar.

Modificación, difusión, entrada en vigencia del Reglamento Interno y el Plan de Gestión de Convivencia Educativa

Art. 41.- Al inicio de cada año escolar, el Colegio informará a la comunidad educativa sobre los contenidos del Plan de Gestión de Convivencia Educativa y del presente reglamento, con especial énfasis en los protocolos de prevención y actuación dispuestos frente a situaciones de acoso, violencia y discriminación arbitraria, señalando las garantías de seguridad, protección y privacidad de las personas afectadas, así como los canales para la conducción de denuncias internas. La difusión se realizará a través de los siguientes medios:

- 1.- El Reglamento Interno y el Plan de Gestión de Convivencia Educativa deberán entregarse a padres, madres y apoderados al momento de la matrícula o de su renovación, en formato impreso o digital, dejándose constancia escrita de su recepción. Asimismo, se informará a la comunidad educativa sobre las modificaciones que se realicen a estos instrumentos durante el año escolar.
- 2.- El Reglamento Interno y el Plan de Gestión de Convivencia Educativa serán publicados en la página web del establecimiento educacional.
- 3.- El Colegio contará de forma permanente con ejemplares impresos del presente reglamento y del Plan de Gestión de Convivencia Educativa, en un lugar visible del establecimiento educacional, y los publicará igualmente en su sitio web institucional.
- 4.- La difusión de los instrumentos señalados en los artículos precedentes deberá ser continua, a través de contenidos o acciones con un lenguaje comprensible para todas las edades, con el fin de alcanzar el mayor conocimiento, difusión y apropiación de la regulación interna por parte de toda la comunidad educativa.

Art. 42.- Ningún integrante de la comunidad educativa podrá alegar desconocimiento de las normas internas del establecimiento educacional, salvo en caso de incumplirse conjuntamente las obligaciones de información, entrega y disponibilidad señaladas en los artículos precedentes.

Art. 43.- Este reglamento será revisado anualmente con el objetivo de incorporar modificaciones necesarias en base a cambios en la normativa vigente y/o la organización del establecimiento.

Art. 44.- Todas las modificaciones realizadas al reglamento entrarán en vigencia una vez informadas y difundidas a la comunidad escolar. Las excepciones son aquellas que respondan al cumplimiento de una obligación legal, las cuales serán consideradas vigentes al momento de su realización.

Art. 45.- Las situaciones no previstas en el presente reglamento serán resueltas por el Director del establecimiento, quien podrá consultar al Equipo Directivo, siempre velando por el interés superior de los estudiantes, el cumplimiento de la normativa educacional vigente y el resguardo del Proyecto Educativo del Establecimiento.

Procesos participativos para la actualización del Reglamento Interno y del Plan de Gestión de Convivencia Educativa

Art. 46.- **Periodicidad y participación.** El sostenedor, a través del Director y del equipo directivo, deberá asegurar el desarrollo adecuado de procesos participativos para la actualización del Plan de Gestión de Convivencia Educativa y del presente reglamento, al menos cada cuatro años, por curso, nivel o ciclo. Estos procesos contemplarán la participación de todos los estamentos de la comunidad educativa y sus integrantes, con el objeto de recoger las experiencias y necesidades particulares de la comunidad educativa.

Art. 47.- **Liderazgo y conducción.** Los procesos de actualización serán liderados por el Director con la asistencia del equipo de convivencia educativa y la colaboración del Consejo Escolar o, en su caso, del Comité de Buena Convivencia Educativa, instancias que podrán proponer ejes de trabajo y mecanismos para asegurar la participación de toda la comunidad educativa, incluida la de aquellos integrantes que no forman parte exclusivamente de un curso o nivel, así como la correcta sistematización y levantamiento de sus solicitudes o propuestas. El Coordinador de Convivencia Educativa podrá participar en el Consejo Escolar durante dichos procesos con derecho a voz.

Art. 48.- **Procedimiento del informe y aprobación.** El Director, a través del Coordinador de Convivencia Educativa, presentará un informe al Consejo Escolar con los principales resultados de los procesos participativos y las propuestas recogidas. El Consejo Escolar, si así lo estima, podrá acordar observaciones al informe, siempre que no contravengan la normativa educacional o el Proyecto Educativo Institucional del establecimiento. En caso de presentarse observaciones, el Director podrá acogerlas o rechazarlas de manera fundada. Si las acoge, el Consejo Escolar deberá aprobar el informe y luego el Director deberá sancionar el Plan. En caso de no presentarse observaciones, o una vez rechazadas éstas de manera fundada, el Consejo Escolar aprobará el informe y el Director sancionará el Plan. Concluido este proceso, el Director pondrá a disposición de toda la comunidad

educativa el Plan de Gestión de Convivencia Educativa en el plazo establecido por el presente reglamento.

Art. 49.- Lo regulado en los artículos precedentes no obsta ni restringe la realización de procedimientos breves para llevar a cabo modificaciones o actualizaciones en tiempos intermedios, tales como las actualizaciones anuales que el establecimiento realice para adecuarse a la normativa vigente, o aquellas que sean mandatadas por la ley o por los órganos administrativos competentes. En estos casos se considerará, al menos, la participación del Consejo Escolar.

TÍTULO SEGUNDO: LA COMUNIDAD EDUCATIVA

Art. 50.- La comunidad educativa es una agrupación de personas que inspiradas en un propósito común integran una institución educativa. Ese objetivo común es contribuir a la formación y el logro de aprendizajes de todos los estudiantes que son miembros de ésta, propendiendo a asegurar su pleno desarrollo espiritual, ético, moral, afectivo, intelectual, artístico y físico. El propósito compartido de la comunidad se expresa en la adhesión al Proyecto Educativo del establecimiento y a sus reglas de convivencia establecidas en el Reglamento Interno. Este reglamento debe permitir el ejercicio efectivo de los derechos y deberes señalados en la ley.

Art. 51.- La comunidad educativa está integrada por estudiantes, padres, madres y apoderados, profesionales de la educación, asistentes de la educación, equipos docentes directivos y sostenedores educacionales.

Art. 52.- Sin perjuicio de los derechos y deberes que establecen las leyes y reglamentos, los integrantes de la comunidad educativa gozarán de los derechos y estarán sujetos a los deberes descritos en los artículos 63 y siguientes del presente reglamento.

De las medidas en favor de la inclusión

Art. 53.- Los Protocolos de actuación son un conjunto de procedimientos y medidas establecidas para enfrentar situaciones específicas que pueden poner en riesgo o vulnerar los derechos de uno o más miembros de la comunidad educativa. Estos procedimientos están diseñados para actuar de manera oportuna, organizada y eficiente, y garantizar que se tomen las decisiones adecuadas para solucionar el problema de la manera más adecuada. Estos Protocolos se consideran parte integrante del Reglamento Interno y deberán ser respetados por toda la comunidad educativa.

Art. 54.- La inclusión en el contexto educativo se define como el proceso que busca reducir, y si es posible, eliminar las barreras que pueden impedir el acceso,

la permanencia, el aprendizaje y la participación de todos los estudiantes en igualdad de condiciones.

Art. 55.- Este enfoque promueve la creación de ambientes educativos que respeten y valoren las diferencias individuales. La inclusión implica el reconocimiento y la aceptación de las necesidades individuales de cada estudiante, así como la implementación de medidas y estrategias pedagógicas que permitan atenderlas de manera efectiva.

Art. 56.- El Colegio se compromete a aplicar medidas para disminuir las barreras que puedan impedir el acceso, permanencia, aprendizaje y participación de todos los estudiantes en igualdad de condiciones. Estas medidas estarán en consonancia con dos elementos cruciales:

- 1.- El carácter grupal del diseño de la educación escolar, lo que implica que las medidas a aplicar serán, en general, adaptaciones de las actividades grupales previamente diseñadas y no necesariamente la atención individual de los estudiantes.
- 2.- La disponibilidad de recursos del Colegio, lo que significa que todas las medidas serán en relación a los recursos disponibles, sin ser posible aplicar aquellas que impliquen una carga desproporcionada.

Art. 57.- Lo anterior, sin perjuicio de las medidas que se apliquen a los estudiantes con necesidades educativas especiales que sean parte del programa de inclusión escolar.

Art. 58.- Se prohíbe toda forma de discriminación arbitraria, especialmente aquellas por razón de nacionalidad, raza, sexo, nivel social, convicciones políticas, morales o religiosas, trayectoria académica, apariencia física, etnia, condición socioeconómica, tipo de familia, orientación sexual, identidad de género, religión, condiciones de salud, maternidad; así como por discapacidades físicas, sensoriales, intelectuales o cualquier otra condición o circunstancia personal o social.

Consideraciones para estudiantes con Trastorno del Espectro Autista

Art. 59.- El Colegio aplicará las normas y procedimientos del reglamento en consideración de las características particulares que implica la atención de párvulos y estudiantes con trastorno del espectro autista. Esto significa que se podrán realizar ajustes a las normas cuando éstas impidan que los estudiantes con TEA se desarrollen de forma adecuada en el Colegio.

Art. 60.- Sin embargo, es importante tener en cuenta que las normas del reglamento existen en relación al proyecto educativo del Colegio. Por lo tanto, sólo

se ajustarán aquellas normas que puedan impedir el acceso, la permanencia, el aprendizaje y la participación de los estudiantes con TEA en igualdad de condiciones.

Del buen trato hacia las personas adultas de la comunidad educativa

Art. 61.- Los estudiantes, así como los padres, madres y apoderados, deberán mantener siempre un buen trato con todo el personal que se desempeñe dentro del establecimiento educacional. Canalizarán sus inquietudes y opiniones por los conductos formales establecidos en el Título Tercero del presente reglamento, con respeto de la dignidad de cada integrante y en consideración al interés superior de niños, niñas y adolescentes ante todo evento.

Art. 62.- Si se advierte la existencia de conflictos o eventuales vulneraciones de derechos por parte de cualquier integrante de la comunidad educativa, aquella circunstancia deberá ser comunicada al establecimiento de conformidad con lo dispuesto en el presente reglamento, especialmente a través de los canales contemplados para la recepción de denuncias y reclamos.

Derechos y deberes de los miembros de la comunidad educativa

Docentes directivos

Art. 63.- Los equipos docentes directivos de los establecimientos educacionales tienen el derecho de conducir la realización del Proyecto Educativo del establecimiento que dirigen.

Art. 64.- Son deberes del equipo docente directivo del establecimiento educacional:

- 1.- Liderar los establecimientos a su cargo, sobre la base de sus responsabilidades, y propender a elevar la calidad de estos.
- 2.- Desarrollarse profesionalmente.
- 3.- Promover en los docentes el desarrollo profesional necesario para el cumplimiento de sus metas educativas.
- 4.- Cumplir y respetar todas las normas del establecimiento que conduce.
- 5.- Realizar supervisión pedagógica en el aula.

Profesionales de la educación

Art. 65.- Los profesionales de la educación tienen los siguientes derechos:

- 1.- Trabajar en ambientes seguros, libres de violencia, acoso y discriminación, donde se respete su autoridad pedagógica y se resguarde su integridad física, psicológica y moral, no pudiendo ser objeto de tratos vejatorios, degradantes o maltratos psicológicos por parte de los demás integrantes de la comunidad educativa.
- 2.- Que se respete su integridad física, psicológica y moral, no pudiendo ser objeto de tratos vejatorios, degradantes o maltratos psicológicos por parte de los demás integrantes de la comunidad educativa.
- 3.- Proponer las iniciativas que estimaren útiles para el progreso del establecimiento, en los términos previstos por la normativa interna.
- 4.- Disponer de los espacios adecuados para realizar en mejor forma su trabajo.

Art. 66.- Los profesionales de la educación tienen los siguientes deberes:

- 1.- Ejercer su función docente en forma idónea y responsable.
- 2.- Orientar vocacionalmente a sus estudiantes cuando corresponda.
- 3.- Actualizar sus conocimientos y evaluarse periódicamente.
- 4.- Investigar, exponer y enseñar los contenidos curriculares correspondientes a cada nivel educativo establecidos por las bases curriculares y los planes y programas de estudio.
- 5.- Respetar tanto las normas del establecimiento en que se desempeñan como los derechos de los estudiantes.
- 6.- Tener un trato respetuoso y sin discriminación arbitraria con los estudiantes y demás miembros de la comunidad educativa.
- 7.- Promover instancias de aprendizaje socioemocional que reconozcan y atiendan las necesidades emocionales individuales y grupales de los estudiantes.

Asistentes de la educación

Art. 67.- Los asistentes de la educación tienen los siguientes derechos:

- 1.- Trabajar en ambientes seguros, libres de violencia, acoso y discriminación, donde se respete su autoridad como asistentes de la labor pedagógica y se resguarde su integridad física y moral, no pudiendo ser objeto de tratos vejatorios o degradantes.
- 2.- Recibir un trato respetuoso de parte de los demás integrantes de la comunidad educativa.

- 3.- Participar de las instancias colegiadas de ésta.
- 4.- Proponer las iniciativas que estimaren útiles para el progreso del establecimiento, en los términos previstos por la normativa interna.

Art. 68.- Los asistentes de la educación tienen los siguientes deberes:

- 1.- Ejercer su función en forma idónea y responsable.
- 2.- Respetar tanto las normas del establecimiento en que se desempeñan como los derechos de los estudiantes.
- 3.- Tener un trato respetuoso y sin discriminación arbitraria con los estudiantes y demás miembros de la comunidad educativa.

Art. 69.- Los profesionales asistentes de la educación tienen además los siguientes deberes:

- 1.- Orientar vocacionalmente a sus estudiantes cuando corresponda.
- 2.- Actualizar sus conocimientos y evaluarse periódicamente.

Estudiantes

Art. 70.- Los estudiantes tienen los siguientes derechos:

- 1.- Recibir una educación que les ofrezca oportunidades para su formación y desarrollo integral.
- 2.- Recibir una atención adecuada y oportuna e inclusiva.
- 3.- En el caso de tener necesidades educativas especiales, a no ser discriminados arbitrariamente.
- 4.- A estudiar en un ambiente tolerante y de respeto mutuo.
- 5.- A expresar su opinión y a que se respete su integridad física y moral, no pudiendo ser objeto de tratos vejatorios o degradantes y de maltratos psicológicos.
- 6.- A que se respeten su libertad personal y de conciencia, sus convicciones religiosas, ideológicas y culturales.
- 7.- A que se respeten las tradiciones y costumbres de los lugares en los que residen, conforme al Proyecto Educativo institucional y al Reglamento Interno del establecimiento.
- 8.- A ser informados de las pautas evaluativas; a ser evaluados y promovidos de acuerdo a un sistema objetivo y transparente, de acuerdo al Reglamento del establecimiento.
- 9.- A participar en la vida cultural, deportiva y recreativa del establecimiento.

10.- A asociarse entre ellos.

Art. 71.- Los estudiantes tienen los siguientes deberes:

- 1.- Brindar un trato digno, respetuoso y no discriminatorio a todos los integrantes de la comunidad educativa.
- 2.- Asistir a clases; estudiar y esforzarse por alcanzar el máximo desarrollo de sus capacidades.
- 3.- Colaborar y cooperar en mejorar la convivencia educativa.
- 4.- Cuidar la infraestructura educacional.
- 5.- Respetar el Proyecto Educativo y el Reglamento Interno del establecimiento.

Sostenedor

Art. 72.- Son derechos del sostenedor:

- 1.- Establecer y ejercer un Proyecto Educativo, con la participación de la comunidad educativa y de acuerdo a la autonomía que le garantice la ley.
- 2.- Establecer planes y programas propios en conformidad a la ley.
- 3.- Solicitar, cuando corresponda, financiamiento del Estado de conformidad a la legislación vigente.

Art. 73.- Son deberes del sostenedor:

- 1.- Cumplir con los requisitos para mantener el reconocimiento oficial del establecimiento educacional.
- 2.- Garantizar la continuidad del servicio educacional durante el año escolar.
- 3.- Rendir cuenta pública de los resultados académicos de sus estudiantes.
- 3.- Rendir cuenta pública del uso de los recursos y del estado financiero de sus establecimientos a la Superintendencia, información que será pública.
- 4.- Entregar a los padres y apoderados la información que determine la ley.
- 5.- Someter a su establecimiento a los procesos de aseguramiento de calidad en conformidad a la ley.

Padres, madres y apoderados

Art. 74.- Los deberes y derechos de los padres, madres y apoderados se encuentran descritos en el Título Octavo del presente Reglamento Interno.

TÍTULO TERCERO: INSTANCIAS DE PARTICIPACIÓN Y COMUNICACIÓN

Art. 75.- Todo miembro de la comunidad educativa tiene el derecho de manifestar sus opiniones o puntos de vista dentro de un marco de respeto y buena convivencia. En caso que los miembros de la comunidad necesiten comunicarse con el establecimiento, deberán hacerlo respetando el conducto regular.

Art. 76.- El Colegio promoverá la formación ciudadana con el fin de fomentar la participación de sus estudiantes en la sociedad, garantizando que todos los párvulos y estudiantes tengan derecho a participar en la vida cultural, deportiva y recreativa del establecimiento, así como a asociarse entre ellos.

Art. 77.- En este sentido, el Colegio no podrá impedir la participación de los estudiantes con Trastorno del Espectro Autista (TEA) en ningún órgano del establecimiento, cuando ello sea posible de acuerdo a su autonomía progresiva y siempre pensando en el interés superior del niño.

Art. 78.- Los miembros de la comunidad educativa tienen la libertad de crear agrupaciones y organizaciones para representar de manera libre la diversidad de intereses en el ámbito educativo.

Consejo escolar

Art. 79.- El Consejo Escolar es la instancia en la cual se reúnen y participan representantes de los distintos actores que componen la comunidad educativa, obedeciendo a la necesidad de hacer de la educación una tarea de todos. Tendrá como objetivo estimular y canalizar la participación de la comunidad educativa en el Proyecto Educativo, promover la buena convivencia educativa y el buen trato, y prevenir toda forma de acoso, violencia y discriminación entre los integrantes de la comunidad educativa.

Art. 80.- Dicho Consejo tiene un carácter informativo, consultivo y propositivo, manteniéndose la facultad resolutoria en la Dirección del establecimiento. No tiene atribuciones sobre materias técnico- pedagógicas, que son exclusivamente responsabilidad del equipo directivo del establecimiento.

Art. 81.- De su constitución:

- 1.- El Director del Colegio es quien lo preside.
- 2.- El representante de la entidad sostenedora o quien ésta designe mediante documento escrito
- 3.- Un docente elegido por los profesores del establecimiento.

- 4.- Un representante de los asistentes de la educación del establecimiento, elegido por sus pares.
- 5.- El presidente del CGPA (Centro General de Padres y Apoderados).
- 6.- El presidente del Centro General de Estudiantes en caso de estar constituido.
- 7.- A petición de cualquier miembro del Consejo, el Director, en su calidad de presidente de éste, deberá someter a consideración de este órgano la incorporación de nuevos miembros. Asimismo, podrá hacerlo por propia iniciativa. El Consejo resolverá sobre esta petición de acuerdo al procedimiento previamente establecido por dicho órgano.

Art. 82.- De sus atribuciones:

- 1.- Promover acciones, medidas y estrategias que fortalezcan la convivencia educativa.
- 2.- Promover acciones, medidas y estrategias orientadas a prevenir las diversas manifestaciones de violencia entre los miembros de la comunidad educativa.
- 3.- El Coordinador de Convivencia Educativa elaborará un plan de gestión para promover la buena convivencia y prevenir las diversas manifestaciones de violencia en el Colegio.
- 4.- Conocer el Proyecto Educativo Institucional y participar de su elaboración y actualización, considerando la convivencia educativa como un eje central.
- 5.- Participar en la elaboración de las metas del establecimiento y los proyectos de mejoramiento propuestos en el área de convivencia educativa.
- 6.- Participar en la actualización del Reglamento de Convivencia de acuerdo a la Política Nacional de Convivencia educativa.
- 7.- Participar en la elaboración de la programación anual y actividades extracurriculares del establecimiento, incorporando la convivencia educativa como contenido central.
- 8.- Colaborar con el Director y con el equipo de convivencia educativa en los procesos participativos de actualización del Plan de Gestión de Convivencia Educativa y del presente reglamento, conforme a lo dispuesto en los artículos correspondientes, pudiendo proponer ejes de trabajo y mecanismos para asegurar la participación de toda la comunidad educativa, incluida la de aquellos integrantes que no forman parte exclusivamente de un curso o nivel.

Art. 83.- La convocatoria para la sesión de constitución del Consejo Escolar será enviada a sus integrantes con una antelación no inferior a 10 días hábiles antes de la fecha fijada. Esta convocatoria también será compartida con la comunidad educativa a través de los medios de comunicación oficiales del establecimiento, los que se encuentran descritos en los artículos 91 y siguientes del presente reglamento.

Art. 84.- El Consejo Escolar debe ser formalmente constituido dentro de los tres primeros meses del año escolar y llevar un registro de sus sesiones. La sesión de constitución deberá incluir un "Acta de Constitución" que registre los temas discutidos y acuerdos alcanzados. Durante el año, el Consejo Escolar debe reunirse al menos cuatro veces en meses diferentes

Art. 85.- Cada Consejo deberá dictar un Reglamento Interno, el que resolverá, entre otros, los siguientes aspectos de funcionamiento:

- 1.- El número de sesiones ordinarias que realizará el Consejo durante el año escolar.
- 2.- La forma de citación por parte del Director de los miembros del Consejo a las sesiones tanto ordinarias como extraordinarias. En todo caso, las citaciones a sesiones extraordinarias serán realizadas por el Director del establecimiento, a petición de una mayoría simple de los miembros del Consejo o por iniciativa propia.
- 3.- La forma de mantener informada a la comunidad educativa de los asuntos y acuerdos debatidos en el Consejo.
- 4.- La forma en que se tomarán los acuerdos en el caso que el sostenedor le otorgue facultades resolutivas.
- 5.- Designación de un Secretario del Consejo y sus funciones.
- 6.- Las solemnidades que deberá contener el acta de las sesiones del Consejo.

Estudiantes

Art. 86.- Los estudiantes participarán de la vida escolar de distintas maneras:

- 1.- Estudiante en forma individual: todos los estudiantes tienen el derecho a exponer ante las autoridades del Colegio aquellas situaciones académicas, disciplinarias o administrativas que les afecten en forma personal, ya sea de manera verbal o por escrito, siguiendo estrictamente el conducto regular establecido en el Art. 91.- del presente reglamento.
- 2.- Delegados de cada curso: Son elegidos democráticamente por los estudiantes que lo integran, para que representen sus intereses e

inquietudes ante las autoridades del Colegio y/o el Centro General de Estudiantes.

- 3.- Centro General de estudiantes: su finalidad es servir a sus miembros en función de los propósitos del establecimiento y dentro de las normas de organización escolar, para desarrollar en ellos el pensamiento reflexivo, el juicio crítico y la voluntad de acción; de formarlos para la vida democrática y de prepararlos para participar en los cambios culturales y sociales. El CGE, al programar sus actividades, deberá siempre tener presente y respetar el Proyecto Educativo y los planes de trabajo establecidos por la Dirección del Colegio.
- 4.- Existirán al menos dos docentes encargados de asesorar al CGE, quienes, dentro de otras labores, promoverán la participación paritaria en los centros de estudiantes, directivas de curso y otros espacios de asociatividad de los estudiantes.

Apoderados

Apoderado en forma individual

Art. 87.- Los apoderados pueden exponer o solicitar información sobre temas que afecten directamente a su hijo o a ellos mismos, ya sea en aspectos académicos, formativos, disciplinarios o administrativos. Para hacerlo, deben seguir el conducto regular indicado en el Art. 91 del presente reglamento.

Centro general de padres, madres y apoderados (CGPA)

Art. 88.- El Centro General de Padres y Apoderados (CGPA) es un organismo que colabora en los objetivos educativos y sociales del Colegio. Trabaja en pleno respeto a las responsabilidades técnico- pedagógicas exclusivas del Colegio, fomentará la solidaridad y cohesión entre sus miembros, apoyará organizativamente las actividades educativas y estimulará el desarrollo de la comunidad educativa.

Art. 89.- El Centro General de Padres y Apoderados (CGPA) deberá establecer un Reglamento Interno que describa su estructura y responsabilidades. El Colegio solo aceptará las funciones descritas en los estatutos que tengan relación con los siguientes objetivos:

- 1.- Fomentar el cumplimiento de las responsabilidades educativas de las familias.
- 2.- Integrar a los padres o apoderados en torno a metas comunes.
- 3.- Fortalecer los vínculos entre la familia y el Colegio.
- 4.- Proyectar acciones hacia la comunidad local.

- 5.- Proponer y fomentar la formación integral de los estudiantes.
- 6.- Mantener un diálogo permanente con las autoridades educativas.
- 7.- Representar las inquietudes de los padres o apoderados ante las autoridades educativas y transmitir sus respuestas a la comunidad.

Canales de comunicación oficiales entre el Colegio y miembros de la comunidad educativa

Art. 90.- Dada esta comprensión amplia de comunidad, es que cada día existe más consenso en reconocer que niños, niñas y jóvenes aprenden y crecen en el hogar, en la institución educativa y en la comunidad. Todas las personas que integran estos tres contextos inciden en el aprendizaje y la formación durante el ciclo vital. De esta comprensión surge la teoría de las esferas de influencia superpuesta (Epstein, 1987, 2001, 2013); en este modelo, los tres contextos mencionados (escuela, familia y comunidad) influyen particular y colectivamente en el estudiantado. “Los datos actuales indican que los estudiantes obtienen mejores resultados en la escuela cuando las personas relevantes en su vida en el hogar, la escuela y la comunidad tiene objetivos compartidos y desempeñan roles complementarios de apoyo y colaboración” (Epstein, 2013). El desafío, por tanto, es lograr la participación de todos los actores que tienen que ver con la formación de los niños, niñas y jóvenes, entendiendo que la participación supone un interés, una opción y una convicción personal, que implica más y mayores procesos de involucramiento en las decisiones y acciones que les afecten.

Art. 91.- Para garantizar una atención efectiva y oportuna a las solicitudes, los apoderados deben solicitar una entrevista con el profesional correspondiente según la naturaleza de la solicitud. La atención se brindará tanto de manera presencial como en línea siguiendo el siguiente conducto regular:

- 1.- Asuntos pedagógicos y disciplinarios: Profesor jefe y/o Profesores de especialidad.
- 2.- Ausencias, atrasos y disciplina: Inspectoría.
- 3.- Situaciones de estudiantes focalizados o con problemas de rendimiento: Unidad Técnico Pedagógica.
- 4.- Orientación familiar, apoyo familiar y/o desarrollo personal: Orientación.
- 5.- Dificultades en la convivencia educativa: Convivencia educativa
- 6.- Situaciones no resueltas por ninguno de los estamentos anteriores (previa solicitud de entrevista): Dirección.

Art. 92.- Firmar el registro de entrevista, luego de conocer la situación de su pupilo o en la ficha que dispone el establecimiento.

Art. 93.- Para lograr una comunicación efectiva y obtener resultados positivos en las relaciones, se deben seguir las modalidades establecidas en los artículos subsiguientes.

Encuentros para madres, padres y/apoderados

Art. 94.- Como toda actividad escolar, las reuniones con madres, padres y apoderados se planifican tanto en lo que se refiere a sus contenidos como a su estructura y organización, y luego evaluadas en su desarrollo y resultados.

Art. 95.- En este sentido es importante considerar lo siguiente:

- 1.- Las reuniones de apoderados son un espacio de encuentro valioso: estas permiten la comunicación, participación y apoyo entre la familia y la escuela.
- 2.- Permite que los apoderados puedan manifestar sus intereses, opiniones y propuestas: el objetivo es que las reuniones sean un espacio para que las familias compartan sus inquietudes respecto del crecimiento, cambios y necesidades que experimentan sus hijos y que además compartan estrategias acerca de cómo ayudarlos. En este sentido es importante que el docente haga todos los esfuerzos posibles por no caer en la casuística.
- 3.- Genera que los apoderados manejen información respecto de lo que sus hijos están aprendiendo, los logros y dificultades que están teniendo y cómo ellos pueden colaborar desde la cotidianidad del hogar para que aprendan mejor.
- 4.- El Colegio se compromete a informar las fechas de reuniones de padres, madres y apoderados para todo el primer semestre en el mes de marzo y para el segundo semestre en el mes de junio y con ello asegurar la asistencia una vez al mes al establecimiento.

Agenda Escolar

Art. 96.- La agenda es la primera vía de comunicación convirtiéndose en una herramienta fundamental para la organización de las actividades escolares de las y los estudiantes, así como también un canal formal de comunicación entre las y los apoderados.

Art. 97.- La agenda con la foto del estudiante deberá estar debidamente registrada en la inspectoría y supervisada por el profesor o profesora jefe. En ella deben constar los datos pertinentes del estudiante, del apoderado y del profesor jefe. El Colegio solo aceptará comunicaciones firmadas por el apoderado titular o el apoderado suplente por este medio.

Art. 98.- Toda comunicación entre el Colegio y el hogar, y viceversa, debe hacerse a través de la agenda. Será, por lo tanto, obligación del estudiante tenerla a disposición siempre que sea requerida en horario de actividades escolares. Quien no la tenga al ser requerida, deberá ser amonestado según sea el caso.

Art. 99.- Cualquier uso indebido de la agenda es una falta.

Art. 100.- El no poseer su agenda cuando ésta se requiera, por algún docente o asistente de la educación será motivo de registro de observación en el libro de clase y por tercera vez será citado el apoderado desde inspectoría.

Art. 101.- El estudiante cuando deba realizar actividad como; salida a terreno, ferias vocacionales, charlas educativas, visitas museos o actividades propias del quehacer escolar tanto curriculares como extra programáticas, deberán salir con su agenda escolar y quienes no dispongan de ella deberán continuar en el establecimiento de acuerdo a las indicaciones del profesor de la asignatura.

Circulares

Art. 102.- Los informativos o circulares son documentos emitidos por la Dirección, el Equipo de Convivencia Educativa o cualquier otro organismo autorizado, que tienen como objetivo informar a los padres y/o estudiantes sobre actividades, normas, programas y cualquier otra información relevante que el Colegio o las autoridades superior consideren importante compartir.

Llamados telefónicos

Art. 103.- El Colegio podrá contactar al apoderado por teléfono en casos de urgencia o cuando la información requiera confidencialidad y no pueda ser entregada a través de la agenda escolar u otros medios de comunicación. El establecimiento usará el número telefónico proporcionado por el apoderado en el momento de la matrícula o actualizado posteriormente. Es responsabilidad del apoderado informar cualquier cambio de número telefónico al Colegio.

Art. 104.- Cada llamado será registrado en un libro dispuesto en secretaría del establecimiento para estos fines o en actas de entrevistas.

Notificaciones por medio de carta certificada

Art. 105.- La carta certificada es un servicio de distribución de correspondencia que brinda fe pública de la entrega, fecha y dirección de recepción de la carta. Es entregada personalmente al destinatario y el establecimiento puede usar cualquiera de los proveedores de envíos del país para este fin.

Art. 106.- El establecimiento puede comunicar y/o notificar al apoderado sobre cualquier situación, actividad, procedimiento, resolución o circunstancia relacionada con su pupilo a través de una carta certificada dirigida a su domicilio registrado en

el momento de la matrícula. Es responsabilidad del apoderado informar al Colegio de cualquier cambio en su domicilio.

Entrevistas individuales

Art. 107.- Corresponden a todas las entrevistas donde participe el apoderado y/o el estudiante con algún miembro del establecimiento, pudiendo ser docentes, miembros del equipo directivo y profesionales del establecimiento.

Art. 108.- Los apoderados podrán solicitar ser atendidos por los docentes en el horario estipulado para este efecto. La solicitud debe ser realizada por uno de los medios oficiales de comunicación.

Art. 109.- Toda entrevista entre el apoderado y algún miembro del establecimiento deberá ser registrada en un acta. Esta acta se encuentra en el talonario de entrevistas que posee cada funcionario del Colegio. El acta deberá ser escrita por el entrevistador, y leída y firmada por todos los participantes. En el caso de que el entrevistado sea un estudiante que no tenga firma, deberá poner su nombre. En el caso de que uno de los entrevistados se negará a firmar el acta de entrevista, se deberá dejar constancia de esta situación en el mismo documento.

Reuniones grupales

Art. 110.- Corresponden a instancias formales a las que concurren más de un apoderado con docentes y/o directivos del establecimiento. Las instancias programadas deberán estar contenidas en el calendario anual de actividades del Colegio y serán las siguientes:

- 1.- Reuniones de curso: Se llevarán a cabo tres reuniones semestrales con la participación total de los padres o apoderados, el profesor jefe y los docentes necesarios. Estas reuniones pueden ser presenciales, remotas o híbridas.
- 2.- Del Programa de Integración Escolar: se efectuarán según calendario entregado por el área de Integración. En estas reuniones deberán participar todos los apoderados cuyos pupilos participen de dicho programa.

Art. 111.- De cada reunión deberá quedar un registro que indique al menos el listado de asistentes con sus respectivas firmas y los temas abordados.

Art. 112.- Durante el desarrollo de este tipo de reuniones, y con el propósito de maximizar la eficacia de éstas, las partes se abocarán a cumplir estrictamente con el temario previsto ya acordado.

Correo electrónico

Art. 113.- El apoderado podrá ser contactado mediante correo electrónico en el caso que haya registrado alguna dirección en el momento de la matrícula o en las

distintas instancias en que el Colegio solicite este tipo de datos de contacto. Será de su responsabilidad informar de algún cambio relacionado con la misma.

Art. 114.- Los profesionales del establecimiento responderán los correos electrónicos recibidos durante su jornada laboral.

Art. 115.- El correo electrónico puede ser utilizado para enviar información general y específica sobre el estudiante, como notas, informes, notificaciones de procedimientos sancionatorios y otros procedimientos que involucren tanto al apoderado como al estudiante.

Documentos de instituciones externas

Art. 116.- El establecimiento solo reconocerá la validez de documentos emitidos por instituciones externas, presentados por los padres y/o apoderados en su formato original o bien que constituyan una copia autorizada por Ministro de fe competente, según corresponda, a efectos de asegurar su autenticidad.

Medios de difusión de información

Página web del establecimiento

Art. 117.- En la página web del Colegio todos los miembros de la Comunidad Escolar podrán informarse de las actividades que se desarrollen en el Colegio Saint John’s School la cual estará actualizada de todo el quehacer escolar. También será un medio para mantener informado en caso de situaciones inesperadas o de emergencia (suspensiones de clases por mal tiempo, algún episodio sísmico, situaciones de incendio, etc.).

Plataforma digital: LIRMI

Art. 118.- Es un medio tecnológico en el cual los miembros de la Comunidad Escolar podrán tener acceso a información académica, conductual, asistencia y atrasos de los estudiantes de la Comunidad Saint John’s School, por lo que padres y apoderados podrán ingresar con R.U.N. y clave personal y con ello obtener información de sus hijos.

Art. 119.- Los apoderados y/o padres podrán tener acceso durante el periodo en que estudiantes permanezcan en el establecimiento, por lo que podrán conservar durante ese periodo sus claves. En caso de que el Colegio realice cambios serán informados oportunamente.

Notas informativas

Art. 120.- Las notas informativas están destinadas a informar de sucesos o actividades principalmente de los estudiantes de Educación Parvularia a 4° básico, para así asegurar la información a los padres y apoderados en estos niveles, sean

estos con cambios de horarios o salidas pedagógicas que realizarán en la jornada escolar u otra información de iguales características.

Carteles informativos

Art. 121.- Estos carteles serán puestos en puntos visibles del establecimiento para que todos los miembros de la Comunidad Escolar puedan tener acceso a la información, sea esta informativa de horarios específico ante una actividad, cambios de talleres o actividades extraescolares u otras de interés general, especialmente para padres y apoderados.

TÍTULO CUARTO: ORGANIZACIÓN DEL COLEGIO

Organización autoridades

Art. 122.- El organigrama del Colegio es el que se presenta en la imagen siguiente:

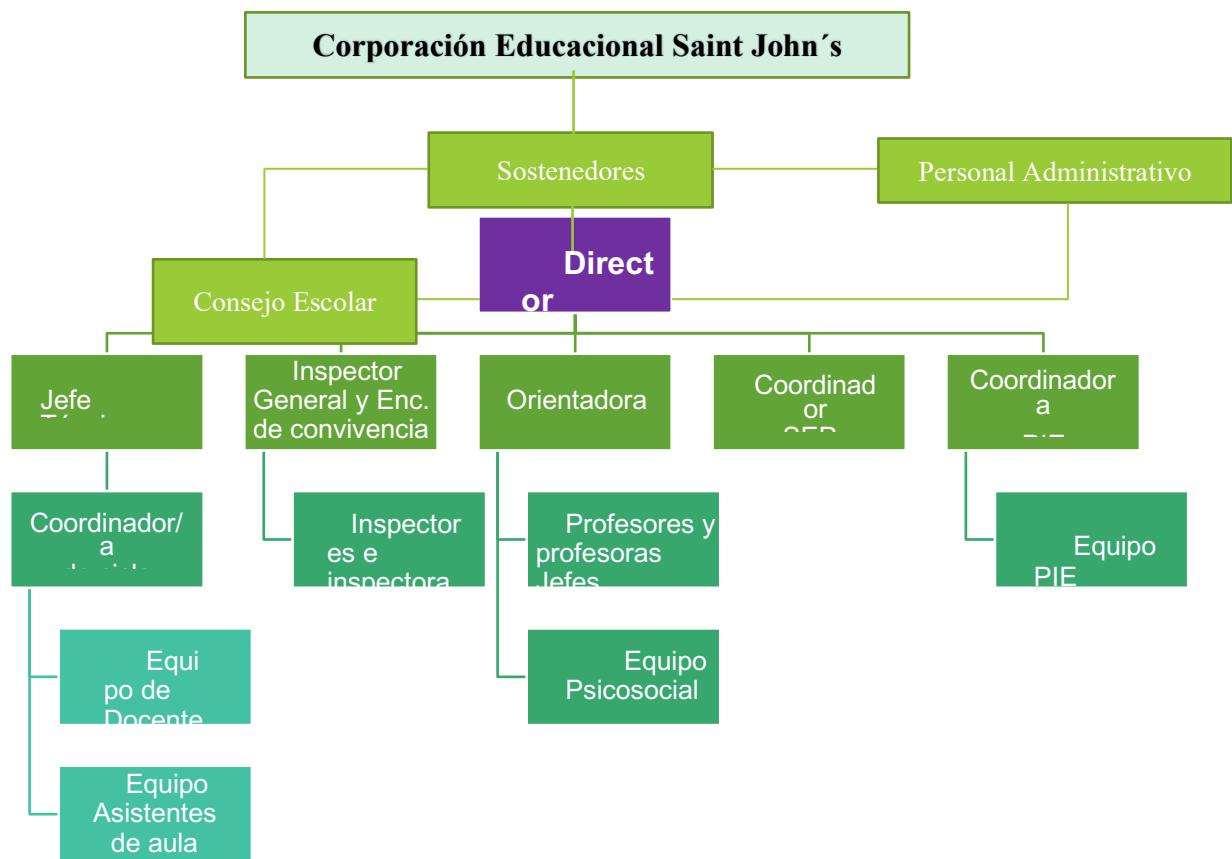

Art. 123.- La Gestión de nuestro colegio se realiza a través de Equipos de Trabajo que representan cada área estratégica a cargo del director.

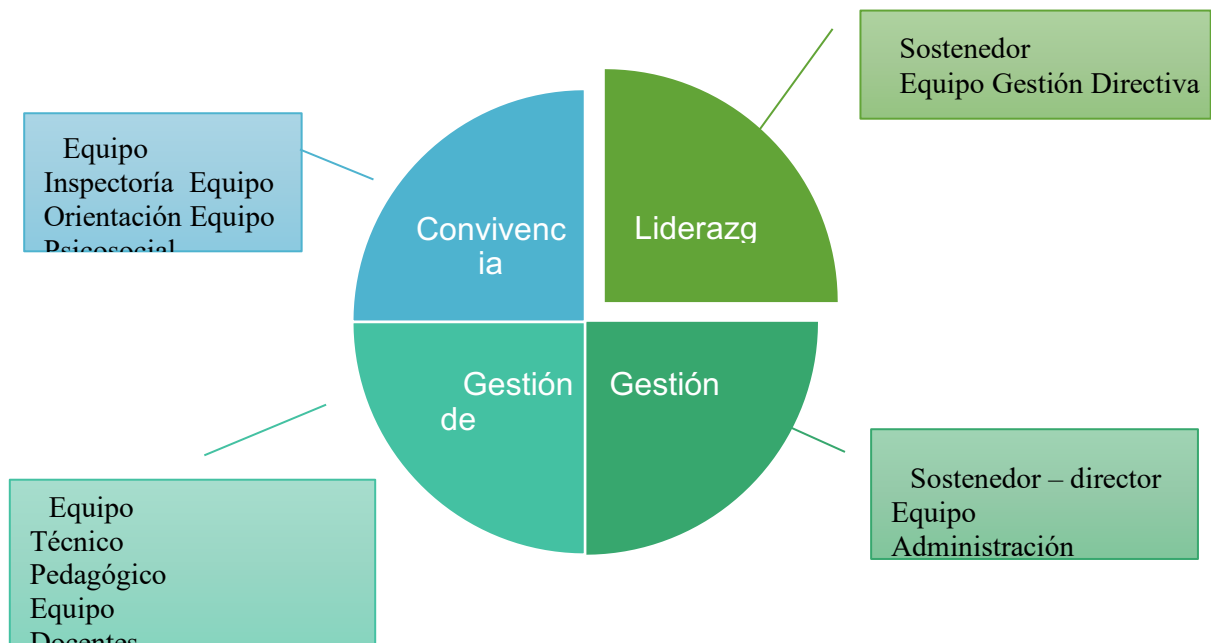

Niveles de enseñanza que imparte el establecimiento

Art. 124.- Los niveles de enseñanza impartidos por el establecimiento son:

- 1.- Ciclo de Educación Parvularia: Niveles de Prekínder y Kínder.
- 2.- Ciclo de Educación Básica: Niveles de 1º a 8º Año de Enseñanza General Básica.
- 3.- Ciclo de Educación Media: Niveles de 1º Año a 4º Año de Enseñanza Media.

Régimen de Jornada Escolar - Horarios de clases

Art. 125.- En el colegio se imparte Educación Parvularia SIN JECD, Educación General Básica y Educación Media CON JECD, contemplando 2 cursos por niveles:

Educación Parvularia	Enseñanza Básica I Ciclo	Enseñanza Básica II Ciclo	Enseñanza Media
-----------------------------	---------------------------------	----------------------------------	------------------------

I nivel de transición: 2 cursos; jornada mañana; 2 cursos jornada tarde (20 estudiantes, cada curso). II nivel de transición: 2 cursos; jornada mañana; 2 cursos jornada tarde (20 estudiantes cada curso).	1° Básico	5° Básico	1° Medio
	2° Básico	6° Básico	2° Medio
	3° Básico	7° Básico	3° Medio
	4° Básico	8° Básico	4° Medio
	(dos cursos por nivel y cada curso es de 40 estudiantes).	(dos cursos por nivel y cada curso es de 40 estudiantes).	(dos cursos por nivel y cada curso es de 40 estudiantes).

Art. 126.- En general, las dependencias administrativas del Colegio permanecerán abiertas durante todo el año escolar, de lunes a jueves de 08:00 a 18:00 h y viernes de 8:00 a 17:00 h con excepción de los feriados legales.

Art. 127.- Al inicio de cada año lectivo, se informará a la comunidad el calendario anual y el horario semanal de cada curso, de acuerdo con lo aprobado por el Ministerio de Educación. Las horas de clases establecidas en dicho calendario, serán consideradas para el cálculo del porcentaje de asistencia anual de cada estudiante. El Colegio asume que los apoderados y estudiantes conocen el calendario y el horario establecido desde el momento de su publicación en los medios oficiales de comunicación del Colegio, por lo tanto los estudiantes deben cumplirlo con esmero sin necesidad de otras advertencias.

Art. 128.- El Colegio se encuentra adscrito al régimen de jornada escolar completa con los siguientes horarios de clases y recreos:

EDUCACIÓN PARVULARIA	ENSEÑANZA BÁSICA I CICLO 1° a 4°	ENSEÑANZA BÁSICA II CICLO 5° a 8°	ENSEÑANZA MEDIA
Lunes a viernes Jornada mañana: 08:00 a 12:25 horas. Jornada tarde: 13:10 a 17:35	Lunes a jueves 08:00 – 15:25 horas. Viernes 8:00 – 13:00 horas.	Martes a jueves 08:00. – 15:25 horas Lunes 8:00 – 16:25 horas Viernes 8:00 – 13:45 horas	Lunes, martes y jueves 8:00 – 16:25 horas. Miércoles 8:00- 15:25 horas. Viernes 8:00 – 13:45 horas

horas			
RECREO			
<p>Lunes a jueves 1º recreo: 9:30 – 9:50 horas. 2º recreo: 11:20 – 11:40 horas.</p> <p>Viernes 9:30 – 9:45 horas</p>			
COLACIÓN			
<p>1º A 4º BÁSICO: 12:25 a 13:10 horas. 5º a 4º medio: 13:10 a 13:55 horas.</p>			

Suspensión de actividades

Art. 129.- La Suspensión de actividades es una medida excepcional por medio de la cual la Secretaría Regional Ministerial de Educación tiene la facultad de decidir sobre la suspensión total o parcial de clases en un establecimiento educacional. Esta medida permite la ausencia justificada de estudiantes debido a situaciones de caso fortuito o fuerza mayor (condiciones de infraestructura, construcción, cortes de suministros básicos, catástrofes naturales u otros).

Art. 130.- Si por las razones del artículo anterior, el establecimiento se ve obligado a suspender clases y a modificar algunas de las fechas establecidas en el calendario durante el curso del año escolar, se informará oportunamente a las personas y autoridades respectivas.

Art. 131.- Toda otra situación que sin ser caso fortuito o fuerza mayor (paros, tomas, movilizaciones, huelgas legales u otras análogas) implique suspensión de clase, será informada a los apoderados oportunamente y a las autoridades respectivas dentro de los plazos estipulados.

Asistencia

Art. 132.- Nuestro Colegio valora la importancia de la asistencia a clases para el éxito académico y el desarrollo integral de nuestros estudiantes. La asistencia a clases es fundamental para que los estudiantes puedan participar activamente en

el proceso de enseñanza-aprendizaje, cumplir con los objetivos académicos y adquirir las habilidades necesarias para su futuro.

Art. 133.- El Ministerio de Educación establece una asistencia mínima del 85% para ser considerado apto para la promoción. Por lo tanto, es responsabilidad de los apoderados garantizar las condiciones necesarias para asegurar que los estudiantes cumplan con esta asistencia requerida.

Procedimiento frente a inasistencias

Art. 134.- Las inasistencias a clases. Los estudiantes que se ausenten del Colegio por enfermedad u otro motivo, deben cumplir el siguiente procedimiento:

- 1.- El apoderado se compromete a justificar, personal y responsablemente al día siguiente de la ausencia, entregando los certificados correspondientes, en el caso de tenerlos o en su defecto hasta 10 días hábiles una vez terminada su licencia médica, posterior a ese plazo no será recibido el documento.
- 2.- Las inasistencias deben ser justificadas por el apoderado de forma presencial en la Inspectoría del Colegio.
- 3.- hasta que cuente con una certificación médica que indique el alta respectiva.
- 4.- Si se producen inasistencias reiteradas, que pongan en riesgo el aprendizaje del alumno, la Dirección, a través del profesor jefe, el Inspector citará al apoderado a una entrevista para darle debida solución al problema. El Colegio exigirá compromiso escrito del apoderado y su incumplimiento será considerado falta grave.
- 5.- El estudiante que como consecuencia de su ausencia a clases deje de rendir una evaluación o trabajo programado, deberá regularizar su situación de acuerdo a lo previsto en el Reglamento de Evaluación y Promoción Escolar del Colegio.

Art. 135.- Inasistencia a pruebas. Los estudiantes que se ausenten a pruebas por razones de salud deben presentar certificado médico y se procederá según indique el Reglamento de Evaluación y Promoción del establecimiento.

Art. 136.- En caso que exista una licencia médica que indique el reposo del estudiante, esta deberá ser cumplida en su totalidad, de lo contrario se evaluará la activación del Protocolo de actuación frente a situaciones de vulneración de derechos de los estudiantes, según sea el caso.

Retiro de estudiantes

Art. 137.- Los apoderados al retirar a los estudiantes deberán presentar su cédula de identidad y completar el libro de registro de retiros del Colegio.

Art. 138.- El apoderado titular o suplente deberá asistir a inspectoría para justificar el retiro de clases del estudiante extendiéndose hasta dos personas adicionales, siempre y cuando estas se encuentren debidamente registradas en la plataforma digital del establecimiento, y estos retiros deben ser en lo posible en horario de clases y excepcionalmente en horario de recreo y/o de colación.

Art. 139.- En ningún caso podrá solicitar el retiro del estudiante por comunicación vía agenda escolar, correo electrónico o vía telefónica ya que el retiro debe ser de manera presencial, puesto que se debe registrar con firma de los apoderados o personas autorizadas e inscritas en el sistema digital del establecimiento al momento de hacerse efectivo el retiro del estudiante.

Art. 140.- El apoderado podrá retirar al estudiante de clases en horarios de recreos o colación según jornada, evitando el retiro cuando exista una evaluación previamente planificada.

Art. 141.- En el caso de enfermedad y otras causas imprevistas, corresponderá al inspector general autorizar la salida del Colegio, dejando constancia del motivo y de la hora de la misma en el libro de clases y en el libro de registro de salida, con el retiro del apoderado titular o suplente y no otro. Nunca el estudiante podrá retirarse solo del establecimiento. De manera excepcionalísima se autorizará a una persona facultada expresamente por el apoderado titular para efectuar el retiro del alumno, será requisito esencial individualizar el nombre completo y RUT de la persona facultada.

Art. 142.- En ningún caso se autorizará un retiro del establecimiento mediante llamados telefónicos, justificativos y/o certificados de algún tipo.

Art. 143.- El retiro del estudiante deberá quedar debidamente registrado y firmado por el adulto responsable en el libro dispuesto para dichos efectos.

Art. 144.- La información de los estudiantes, sus datos personales, registros académicos, informes de convivencia, comportamiento, asistencia y toda otra información personal es confidencial y sólo será entregada a los padres, apoderados y/o a los tutores legales del estudiante. Excepcionalmente se entregará esta información a terceros, siempre que sea autorizada por los padres, o requerida por una autoridad competente, siempre teniendo en cuenta el interés superior de los estudiantes.

De los atrasos

Art. 145.- Todos los estudiantes tienen el deber de ingresar puntualmente al Colegio, a sus clases e incorporarse de la misma forma a todas y cada una de sus actividades escolares programadas, sean éstas dentro o fuera del Colegio.

Art. 146.- Al toque del primer timbre para ingresar a clases, los estudiantes deberán dirigirse ordenadamente a sus salas.

Art. 147.- Los estudiantes deben llegar con la debida anticipación al Colegio a cumplir con sus obligaciones y actividades programadas por el establecimiento. El horario de ingreso es hasta las 08:00 horas desde las 08:01 horas es considerado atraso. Solo se podrá ingresar en calidad de “atrasado” con la agenda hasta las 08:30 horas, después de las 08:30 horas el ingreso sólo podrá producirse mediante el acompañamiento del apoderado. De no ser así el estudiante deberá permanecer en inspectoría o donde se determine para no interrumpir las clases en desarrollo esperando que el apoderado justifique su atraso. El deber del apoderado es llegar o enviar al apoderado suplente para justificar presencialmente en el establecimiento, no siendo posible el que se postergue la justificación del apoderado en otro horario para que el estudiante ingrese.

Art. 148.- Los atrasos tanto al inicio de la jornada como entre clases quedarán consignados en inspectoría general, y en el libro digital.

Art. 149.- Todos los estudiantes que lleguen atrasados deberán presentar su agenda a la persona encargada de registrar dicho atraso y sólo así podrá ingresar a clases una vez entregado el pase de ingreso, hasta completar tres atrasos, y en éste último será citado el apoderado, quién deberá justificar inmediatamente al día siguiente a primera hora de manera presencial. Este procedimiento se realizará al completar 6, 9, 12 atrasos y deben ir acompañado con el registro de observación al libro de clases. El apoderado se compromete al iniciar la jornada de clases, justificar el atraso del estudiante personalmente, con el fin de que pueda integrarse a clases en forma normal.

Art. 150.- La acumulación de atrasos es considerada como una falta grave que afecta la convivencia educativa, en tanto impide el desarrollo de un ambiente propicio para el aprendizaje, por lo que puede darse paso a la apertura de un procedimiento sancionatorio.

Art. 151.- Los estudiantes deben asistir obligatoriamente a todas las actividades del Colegio para las cuales fuere designado.

Art. 152.- Todo ingreso a clases fuera de tiempo debe estar autorizado por inspectoría o por el encargado del estamento en el cual haya estado el estudiante (Orientación, PIE, UTP, Dirección, etc.).

Baja de estudiantes del registro de matrícula por inasistencia injustificada

Art. 153.- La Superintendencia de Educación ha establecido que, excepcionalmente, podrá darse de baja en el registro de matrícula al estudiante que se haya ausentado de clases de manera continua, por un período de a lo menos 40 días hábiles, y cuyos tutores legales no puedan ser ubicados, siempre que el Colegio contemple en su Reglamento Interno un procedimiento especial de seguimiento del estudiante ausente, y éste sea cumplido íntegramente durante el periodo de ausencia. Dicho procedimiento debe considerar a lo menos, las siguientes gestiones, sin perjuicio de otras medidas que el Colegio pueda disponer en resguardo del derecho a la educación del estudiante.

- 1.- Etapa 1: En caso que un estudiante se ausente injustificadamente durante 20 días hábiles continuos, se debe tomar contacto telefónico con el padre, madre o apoderado responsables del o la estudiante, con el objetivo de conocer la situación en la que se encuentra el niño, niña o adolescente.
- 2.- Etapa 2: Dentro del plazo de 10 días hábiles contados desde que cumplieron 20 días de ausencia injustificada del estudiante (Etapa 1) y si no se ha logrado entablar contacto telefónico, se deberá solicitar al padre, madre o apoderado que justifiquen la asistencia del mismo por medio de una de las siguientes vías:
 - a) Al correo electrónico consignado por el apoderado en el registro de matrícula.
 - b) En caso de no contar con el correo electrónico del apoderado, solicitar la información mediante carta certificada al domicilio consignado en el registro de matrícula.
- 3.- Etapa 3: En caso de no tener resultados favorables dentro de 10 días hábiles de ejecutadas las gestiones señaladas en la Etapa 2, el Colegio deberá gestionar a lo menos una visita domiciliaria al estudiante, con el objeto de recabar antecedentes e intentar reintegrar al alumno a sus actividades escolares.
- 4.- Etapa 4:
 - a) Opción A: No se logra contactar al padre, madre o apoderado. Si como resultado de las gestiones realizadas en las etapas 1, 2 y 3, el estudiante, así como su padre, madre o apoderado resultan inubicables o no se conociera su paradero, el personal a cargo de las diligencias deberá levantar un informe fundado que dé cuenta de dicha circunstancia, indicando a lo menos, el nombre del estudiante, el nombre de su padre,

madre o apoderado; la gestión realizada; el medio de contacto utilizado, el que deberá coincidir con el consignado en los registros del establecimiento, y en caso de la visita domiciliaria, la fecha y hora en que ésta fue realizada. Este informe deberá ser ratificado por la Dirección del establecimiento, y contar con los medios de verificación que acrediten de manera fehaciente su realización, los que deberán estar disponibles permanentemente para la fiscalización de la Superintendencia de Educación, debiendo mantenerse en custodia a lo menos por tres años. Con el mérito de estos antecedentes, el Colegio podrá proceder a dar de baja al estudiante en sus registros.

Si la baja se fundamenta en el procedimiento excepcional, para la constancia en el registro general de matrícula deberá adjuntarse el informe ratificado por la dirección del establecimiento, sin necesidad de contar con la aquiescencia del padre, madre o apoderado.

b) Opción B: Se logra contactar al padre, madre o apoderado. Si en cualquiera de las instancias en que el Colegio intenta comunicarse con el padre, madre o apoderado del estudiante (Etapas 1, 2 o 3), se logra la comunicación y aquel no provee justificación válida de la ausencia del estudiante, el Colegio dispondrá las siguientes medidas:

i Activará el Protocolo de Actuación frente a la detección de situaciones de vulneración de derechos de los estudiantes.

ii Denunciará los hechos ante el Tribunal de Familia competente, a fin de que se dispongan las medidas de protección necesarias en favor del niño, niña o adolescente.

Uniforme escolar

Art. 154.- El uniforme escolar del Colegio está compuesto por los siguientes elementos:

- 1.- Cotona beige para varones (educación parvulario a 6 básico)
- 2.- Delantal cuadrille verde para damas (educación parvulario a 6 básico).
- 3.- Cotona blanca (7º básico a 4 medio).
- 4.- Buzo institucional.
- 5.- Pantalón gris.
- 6.- Falda institucional (cuadrille, largo 2 cms. sobre el centro de la rodilla).

- 7.- Camisa blanca o polera institucional.
- 8.- Corbata institucional.
- 9.- Chaleco institucional.
- 10.- Chaqueta institucional o parka azul marino escolar.
- 11.- Zapato escolar (color negro).

Art. 155.- Uniforme Educación física:

1.- Damas:

- a) Calza corta, calza larga o pantalón de buzo gris- verde- blanco- negro o azul marino.
- b) Polera institucional de recambio, polera gris, blanca o negro.
- c) Zapatillas deportivas.

2.- Varones:

- a) Short o pantalón de buzo gris- verde- blanco- negro o azul marino.
- b) Polera institucional de recambio, polera gris, blanca o negro.
- c) Zapatillas deportivas.

3.- Excepto, primeros y segundos básicos, quienes deberán traer en su bolso de útiles de aseo (toalla mano, peineta, colonia) una polera de recambio institucional.

4.- El de equipo deportivo es solo para las clases de educación física y talleres deportivos. Luego de terminada la clase, los estudiantes serán enviados a lavarse para colocarse su buzo y polera institucional, para continuar su jornada escolar.

Art. 156.- Los estudiantes podrán asistir correctamente con el buzo institucional los días de clases de educación física o talleres deportivo, sin embargo durante la jornada de clases debe prevalecer el uso correcto de este uniforme y no poleras o prendas de recambio alternativo.

Art. 157.- Las prendas que constituyen el uniforme escolar y que han sido señaladas en los artículos precedentes, podrán adquirirse en el lugar que más se ajuste al presupuesto familiar, sin obligar a los apoderados a adquirirlos en una tienda o proveedor específico, y tampoco exigir marcas.

Art. 158.- Todos los estudiantes tienen el derecho de utilizar el uniforme, ropa deportiva y/o accesorios que considere más adecuados a su identidad de género, independiente de la situación legal en que se encuentre respecto del procedimiento para realizar el cambio en su partida de nacimiento según lo dispuesto en la Ley

Nº21.120. Lo anterior, siempre respetando lo indicado por el presente Reglamento Interno en torno al uso de uniforme y presentación personal.

Presentación personal

Art. 159.- Nuestro Proyecto Educativo manifiesta la importancia de la Formalidad y en ese contexto hay que tener presente que durante la jornada escolar, y en las distintas actividades realizadas por el establecimiento los estudiantes se presenten con su uniforme escolar completo, correcta higiene personal, y una presentación personal acorde a la edad de los estudiantes.

Art. 160.- Con el propósito de cumplir con lo indicado en el artículo inmediatamente anterior, el Colegio ha establecido un uniforme diario, un uniforme de educación física y condiciones mínimas de presentación personal según lo indicado precedentemente en este Reglamento.

Art. 161.- Los estudiantes deben asistir al Colegio con su uniforme limpio y cuidado.

Art. 162.- En todas las actividades extraprogramática es obligatorio el uso del uniforme o del buzo del Colegio, según corresponda a la actividad o a la indicación del docente a cargo.

Art. 163.- La presentación personal deberá promover la formalidad de los estudiantes en contextos institucionales, ser acorde a la etapa del desarrollo evolutivo en la que se encuentran los estudiantes y mantener una correcta higiene personal. En relación a estos aspectos es que los estudiantes deberán cumplir con los siguientes aspectos:

- 1.- Como parte del cuidado de la higiene, los estudiantes deberán usar pelo limpio, tomado y ordenado.
- 2.- No se permite el teñido del pelo en colores de fantasía en nuestros estudiantes, por ejemplo, Verde, rojo, fucsia, amarillo, azul, morado, y cortes de pelos de fantasía entre otros.
- 3.- No se permitirá el uso de joyas o accesorios llamativos: aros tipo argolla y/o colgantes, piercing, expansores, gargantillas, pulseras gruesas y anillos grandes. En caso de incumplimiento, serán retirados por el profesor jefe y devueltos al apoderado.
- 4.- Los estudiantes deberán asistir a las actividades diarias del Colegio u otra representación institucional afeitados respetando las normas de higiene personal.

5.- Todos los estudiantes deben tener sus uñas cortas y limpias por higiene y seguridad de los estudiantes. Solo podrán pintar sus uñas con esmalte transparente no de color.

6.- Los estudiantes no podrán asistir al Colegio maquillados.

7.- Todos los útiles y prendas de vestir de los estudiantes deberán estar debidamente marcados con indicación de sus nombres completos y curso.

Art. 164.- Cuando los estudiantes deban representar al Colegio en alguna actividad oficial (desfiles, actos cívicos, acto aniversario, premiaciones y otros informados oportunamente) deberá utilizar el uniforme.

Art. 165.- El uso de la cotona es obligatorio desde educación parvularia a enseñanza media, puesto que contribuye al cuidado del uniforme de las actividades escolares diarias.

Art. 166.- El apoderado se compromete a justificar en la agenda cualquier incumplimiento del uniforme y presentación personal, en el caso que la situación persista, Inspectoría se entrevistará con el apoderado para conocer y abordar la situación, acordando como plazo de 3 a 15 días máximo.

TÍTULO QUINTO: PROCESO DE ADMISIÓN Y MATRÍCULA

De la admisión

Art. 167.- El proceso de admisión del establecimiento se encuentra regulado por la normativa educacional vigente y administrado en forma centralizada por el Ministerio de Educación.

Art. 168.- Los apoderados, estudiantes y futuros postulantes al establecimiento podrán consultar respecto del proceso de admisión escolar, vacantes y otras informaciones relevantes de dicho proceso en el sitio web dispuesto por el Ministerio de Educación: www.sistemadeadmisionescolar.cl.

De la matrícula

Art. 169.- Luego de realizada la postulación en el sitio web mencionado, los apoderados deben ingresar con su RUN y contraseña para ver los resultados, donde deberán aceptar o rechazar el establecimiento en el que fue admitido el estudiante.

Art. 170.- Si resultan aceptados en nuestro establecimiento, deben dirigirse de manera presencial a realizar el trámite de matrícula correspondiente, en el periodo y según las indicaciones que el Colegio informará de manera oportuna.

Art. 171.- Los apoderados de estudiantes que ya sean parte del establecimiento, deberán realizar la matrícula en la forma y fechas que se informen por medio de los canales oficiales de comunicación por el Colegio.

TÍTULO SEXTO: ESTRATEGIAS PARA FORTALECER EL AMBIENTE PROTECTOR DE LA INFANCIA

Art. 172.- Con el objetivo de proteger a niños, niñas y adolescentes promoviendo su desarrollo pleno, físico, espiritual, moral y social, y de esta forma asegurar las condiciones necesarias para el desarrollo de su trayectoria educativa, contribuyendo a su desarrollo integral, el establecimiento implementará acciones de información, capacitación y prevención para las siguientes situaciones:

- 1.- Consumo y porte de drogas y alcohol.
- 2.- Situaciones de vulneración de derechos.
- 3.- Agresiones sexuales y hechos de connotación sexual que atenten contra la integridad de los estudiantes.
- 4.- Maltrato, acoso escolar o violencia entre miembros de la comunidad educativa.
- 5.- Fomento de salud mental y prevención de conductas suicidas y otras autolesivas.
- 6.- Medidas orientadas a garantizar la higiene del establecimiento educacional.

Art. 173.- El Colegio cuenta con diversos programas de acción, dentro de los cuales se incorporarán medidas que aporten a la prevención de las situaciones señaladas en el artículo anterior. Dentro de estos programa se encuentran:

- 1.- Plan de Gestión de la Convivencia Educativa.
- 2.- Plan de Sexualidad, Afectividad y Género.
- 3.- Plan de Formación Ciudadana.
- 4.- Plan Integral de Seguridad Escolar.
- 5.- Plan de Desarrollo profesional Docente.
- 6.- Plan de apoyo a la Inclusión.

Art. 174.- Además de las acciones que formen parte de los planes indicados, el Colegio implementará acciones de formación a la comunidad educativa, tales como talleres, charlas y otras similares.

TÍTULO SÉPTIMO: MANUAL DE CONVIVENCIA EDUCATIVA

Consideraciones preliminares

Art. 175.- La finalidad del presente Manual de Convivencia Educativa es favorecer el aprendizaje de formas respetuosas de convivir entre personas con distintas maneras de ser y de pensar, favorecer la construcción de relaciones que promuevan una cultura democrática e inclusiva y la generación de climas propicios para el aprendizaje y la participación de todas y todos.

Art. 176.- Lo anterior considera además el resguardo de una convivencia libre de violencia y/o discriminación arbitraria por la identidad de género o la orientación sexual, resguardando la integridad física o psicológica de todos los miembros de la comunidad educativa.

Concepto de Convivencia

Art. 177.- La Buena Convivencia Educativa es la coexistencia armónica de los miembros de la comunidad educativa, en que se promueven relaciones e interacciones inclusivas y participativas que fomentan la solidaridad, empatía, cohesión y consenso entre todos los integrantes de la comunidad educativa, a través de prácticas y procesos de aprendizaje que se orientan a reconocer y resolver las diferencias y conflictos en forma pacífica y colaborativa, atendiendo siempre el bien común, el interés superior de niños, niñas y adolescentes, respeto por los derechos y cumplimiento de deberes de todos los integrantes de la comunidad educativa y el ejercicio de la autoridad pedagógica y directiva.

Art. 178.- Es importante tener en cuenta que, como bien señala la Política Nacional de Convivencia Educativa 2024 - 2030 del Ministerio de Educación que la convivencia es cotidiana, ya que ocurre de manera permanente a lo largo de la vida escolar; dinámica, puesto que las formas de relacionarse y participar cambian a través del tiempo y; compleja, ya que, como todo proceso social y humano, cada individuo convive según sus experiencias previas, especialmente a nivel familiar, y su nivel y etapa de desarrollo personal y social.

Art. 179.- **Conceptos relevantes:**

- 1.- **Buena Convivencia Educativa:** La coexistencia armónica de los miembros de la comunidad educativa, en la que se promueven relaciones e interacciones inclusivas y participativas que fomentan la solidaridad, empatía, cohesión y consenso entre todos sus integrantes, a través de prácticas y procesos de aprendizaje orientados a reconocer y resolver las diferencias y conflictos en forma pacífica y colaborativa, atendiendo siempre el bien común, el interés superior de niños, niñas y adolescentes, el respeto por los derechos y el cumplimiento de los deberes de todos los integrantes

de la comunidad educativa, y el ejercicio de la autoridad pedagógica y directiva.

- 2.- **Comunidad educativa:** Agrupación de personas que, inspiradas en un propósito común, integran la institución educacional, incluyendo a estudiantes, padres, madres y apoderados, profesionales de la educación, asistentes de la educación, equipos docentes directivos, representantes de la entidad sostenedora, personal administrativo y auxiliares.
- 3.- **Buen trato:** Se entenderá por buen trato aquella forma de relación que se proporciona con atención a los principios, derechos y garantías consagradas en la Constitución Política de la República y en el Título II de la Ley N° 21.430, sobre garantías y protección integral de los derechos de la niñez y adolescencia. El buen trato fomenta el desarrollo de cuidados, afectos y protección, hace visibles las necesidades y particularidades de los niños, niñas y adolescentes, y garantiza la dignidad de todas las personas que integran la comunidad educativa, en consideración a lo dispuesto en los artículos 18, 19 y 20 de la Ley N° 21.545, que establece la promoción de la inclusión, la atención integral y la protección de los derechos de las personas con trastorno del espectro autista en el ámbito social, de salud y educación. Las relaciones e interacciones de las personas adultas de la comunidad educativa con los niños, niñas y adolescentes deberán regirse por el buen trato.
- 4.- **Disciplina:** Conjunto de normas que deben acatarse en pro de una convivencia armónica y respetuosa, que permite al estudiante mostrar actitudes que le ayuden a insertarse positivamente en la vida familiar y en la sociedad en general, así como cumplir sus propias metas, principalmente para poder llevar a cabo el Proyecto Educativo ofrecido por el Colegio, y aceptado por los padres y apoderados.
- 5.- **Conflicto:** Involucra a dos o más personas que entran en oposición o desacuerdo debido a intereses, verdadera o aparentemente incompatibles.

El conflicto no es sinónimo de violencia, pero un conflicto mal abordado o que no es resuelto a tiempo puede derivar en situaciones de violencia. Es un hecho social. Debe ser abordado y resuelto, no ignorado y para ello existen mecanismos como la mediación, la negociación y el arbitraje.
- 6.- **Maltrato Escolar:** Es un tipo de maltrato que se enmarca dentro de un contexto educativo. Se define como todo tipo de violencia física o psicológica, que no necesariamente se realiza de manera reiterada, cometida a través de cualquier medio, incluso tecnológicos, ejercida por

cualquier miembro de la comunidad educativa, en contra de un estudiante o párvulo u otro integrante de la comunidad educativa.

- 7.- **Acoso Escolar:** Toda acción u omisión constitutiva de agresión u hostigamiento reiterado, realizada dentro o fuera del establecimiento educacional por estudiantes que, en forma individual o colectiva, atenten en contra de otra u otro estudiante, y provoquen en ésta o éste maltrato, humillación o fundado temor de verse expuesto a un mal de carácter grave, o que cause un clima escolar hostil, tal como el aislamiento injustificado de una o un estudiante o el ignorar deliberadamente a una o un estudiante de forma colectiva, entre otros, sea por medios tecnológicos o por cualquier otro medio, según su edad y condición.
- 8.- **Violencia:** Existen diversas definiciones de violencia según la perspectiva que se adopte. Todas tienen en común dos ideas básicas: i. El uso ilegítimo del poder y de la fuerza, sea física o psicológica; y, ii. El daño al otro como una consecuencia. Es un aprendizaje, no es un hecho o condición natural de las personas. La violencia debe ser erradicada mediante prácticas solidarias, pacíficas, que fomenten el diálogo y la convivencia social.
- a) Violencia psicológica: Insultos, amenazas, burlas, rumores malintencionados, aislamiento, discriminación en base a la orientación sexual, creencia religiosa, origen étnico, etc. También se incluye el acoso escolar o bullying.
 - b) Violencia física: Toda agresión física que provoca daño o malestar: patadas, empujones, cachetazos, manotazos, mordidas, arañazos, etc., que pueden ser realizados con el cuerpo o con algún objeto. Desde las agresiones ocasionales, hasta las reiteradas.
 - c) Violencia a través de medios tecnológicos: Uso de la tecnología para difundir rumores o información de la persona afectada sin su autorización, publicar fotos o montajes haciendo referencia a una persona en particular y realizar cualquier tipo de agresión o amenaza a través de correos electrónicos, chats, mensajes de texto, sitios web, redes sociales o cualquier otro medio tecnológico, virtual o electrónico.
 - d) Violencia de género: Son agresiones provocadas por los estereotipos de género, que afectan principalmente a las mujeres, pero también pueden afectar a los hombres. Incluyen comentarios descalificatorios, humillaciones, trato degradante, agresiones físicas o psicológicas fundadas en la presunta superioridad de uno de los sexos por sobre el otro.

- e) Violencia sexual: Son agresiones que vulneran los límites corporales de una persona, sea hombre o mujer, con una intención sexualizada. Incluye tocaciones, insinuaciones, comentarios de connotación sexual, abuso sexual, violación, intento de violación entre otros.

9.- **Agresiones u hostigamientos**: Toda vez que el presente reglamento haga referencia a agresiones u hostigamientos, se entenderán incluidas tanto las agresiones u hostigamientos físicos como psicológicos, realizados por cualquier medio.

10.- **Vulneración de derechos**: Se refiere a aquellas situaciones que se caracterizan por el descuido o no atención de las necesidades físicas y emocionales de los niños, niñas y adolescentes, cuando los adultos responsables tienen los conocimientos y medios para satisfacerlas. Se caracteriza por ser un tipo de vulneración por omisión, es decir, porque el niño, niña o adolescente no recibe lo mínimo necesario para su sobrevivencia y bienestar, por ejemplo: cuando no se atienden las necesidades físicas básicas como la alimentación, vestuario, vivienda, o bien cuando no se proporciona atención médica básica, o no se brinda protección y/o se le expone ante situaciones de peligro; cuando no se atienden las necesidades psicológicas o emocionales; cuando existe abandono, y/o cuando se le expone a hechos de violencia o de uso de drogas. Se trata de situaciones que no corresponden a hechos de maltrato infantil físico o psicológico, de connotación sexual o agresiones sexuales, en contra de los derechos de las niñas y niños que son parte de la comunidad educativa. Es deber de los funcionarios del establecimiento, poner en conocimiento de manera formal a los tribunales de familia, los hechos constitutivos de vulneración de derechos en contra de un niño, niña o adolescente.

- a) Negligencia: se refiere a la falta de protección y cuidado mínimo por parte de quienes tienen el deber de hacerlo. Existe negligencia cuando los responsables del cuidado y educación de los niños y adolescentes no atienden ni satisfacen sus necesidades básicas, sean estas físicas, sociales, psicológicas o intelectuales.

- b) Abandono emocional: es la falta persistente de respuesta a las señales (llanto, sonrisa), expresiones emocionales y/o conductas de los niños y adolescentes que buscan proximidad y contacto afectivo, así como la falta de iniciativa de interacción y contacto, por parte de una figura adulta estable.

11.- **Maltrato infantil**: El maltrato infantil se define como cualquier forma de daño o abuso físico o mental, descuido o trato negligente, maltrato o

explotación, incluido el abuso sexual, a un niño o niña mientras esté bajo la custodia de sus padres, representantes legales o cualquier otra persona a cargo. Según la Ley N° 21.013 de la legislación nacional, existe un delito penal por maltrato a menores, adultos mayores o personas con discapacidad por parte de aquellos que tienen un deber especial de cuidado o protección respecto de alguna de estas personas, sea por conductas de maltrato corporal relevante o cuando no impidieren su ocurrencia debiendo hacerlo. A su vez, dicha norma sanciona a quienes someten a un trato degradante o a un menoscabo que afecte gravemente la dignidad de las personas ya referidas.

Es responsabilidad de los sostenedores de los establecimientos educacionales, docentes y asistentes de la educación proteger los derechos de los estudiantes y denunciar cualquier hecho que pueda ser constitutivo de maltrato, dejando la investigación y sanción en manos de los organismos competentes.

- a) Maltrato físico: Cualquier acción no accidental por parte de cuidadores, madres o padres, que provoque daño físico o enfermedad en el niño, niña o adolescente, o signifique un grave riesgo de padecerlo. Puede tratarse de un castigo único o repetido y su magnitud es variable (grave, menos grave o leve). Tanto las características de las personas como las circunstancias del hecho son criterios que permiten establecer la mayor o menor gravedad de las lesiones, considerando, por ejemplo; la edad de los involucrados, la existencia de vínculo de parentesco o subordinación entre víctima y agresor, así como si la agresión ocurrió como defensa propia o fue cometida en complicidad con más agresores, etc.
- b) Maltrato emocional o psicológico: Se define como el hostigamiento verbal habitual por medio de insultos, críticas, descréditos, ridiculizaciones, así como la indiferencia y el rechazo explícito o implícito hacia el niño, niña o adolescente. Se incluye también en esta categoría, aterrorizarlo, ignorarlo o corromperlo, así como también, aquellos hechos de violencia psicológica producida a través de medios digitales como redes sociales, páginas de internet, videos, etc. Ser testigo de violencia entre los miembros de la familia es otra forma de maltrato emocional o psicológico.

- 12.- **Acoso sexual**: Se produce un acoso sexual cuando una persona - hombre o mujer - realiza en forma indebida, por cualquier medio, requerimientos de carácter sexual, no consentidos por la persona afectada - hombre o mujer - y que amenacen o perjudiquen su situación dentro del establecimiento

educacional, su desarrollo u oportunidades. Las conductas constitutivas de acoso no se encuentran limitadas a acercamientos o contactos físicos, sino que incluyen cualquier acción del acosador sobre la víctima que pueda representar un requerimiento de carácter sexual indebido, el que puede producirse por cualquier medio, incluyendo las propuestas verbales, correos electrónicos, cartas o misivas personales, etc.

13.- Violencia en el trabajo ejercida por terceros ajenos a la relación laboral:

Las conductas constitutivas de acoso, violencia o discriminación, cuando sean ejercidas por estudiantes, padres, madres o apoderados u otros que no detenten la calidad de trabajadores del establecimiento, en contra de los profesionales o asistentes de la educación, y, en general, en contra de cualquier trabajadora o trabajador del establecimiento educacional, constituirán violencia en el trabajo ejercida por terceros, en virtud de lo dispuesto en el literal c) del inciso segundo del artículo 2° del Código del Trabajo. En tales casos se aplicarán los protocolos y procedimientos del presente reglamento, en coordinación con los procedimientos contemplados en el Reglamento Interno de Orden, Higiene y Seguridad del Colegio, conforme a lo dispuesto en la Ley N° 21.643.

14.- Medida Disciplinaria: Es la medida o sanción asignada a las conductas que constituyen faltas o infracciones a una norma contenida en el Reglamento Interno. El establecimiento educacional sólo podrá aplicar medidas disciplinarias contenidas en su Reglamento Interno, por las causales establecidas en este y mediante el procedimiento determinado en el mismo.

15.- Medida de apoyo pedagógico o psicosocial: Son medidas de apoyo pedagógico o psicosocial aquellas que el establecimiento, ya sea con sus propios recursos, o con el apoyo de terceros, proporciona a un estudiante involucrado en una situación que afecte la convivencia educativa, con el propósito de favorecer el desarrollo de los aprendizajes y experiencias que le permitan responder de manera adecuada en situaciones futuras, comparables a las que han generado el conflicto. Dichas medidas deberán buscar que el estudiante, sus padres, apoderados o adultos responsables, reconozcan y –si fuere posible- reparen el daño causado por la situación generada a partir de la conducta en cuestión.

Rol de los miembros adultos para promover y resguardar un sano clima escolar

Art. 180.- Los diferentes integrantes de la comunidad deberán propiciar un clima escolar que promueva la buena convivencia, poniendo un énfasis en la prevención de todo tipo de acoso escolar.

Art. 181.- Revestirá especial gravedad cualquier tipo de violencia física o psicológica cometida por cualquier medio en contra de un alumno integrante de la comunidad educativa, realizada por alguien que tenga una posición de autoridad en el Colegio, como también la ejercida por parte de un adulto de la comunidad educativa en contra de un alumno.

Art. 182.- Los padres, madres, apoderados, profesionales y asistentes de la educación, así como los equipos docentes y directivos del Colegio, deberán informar las situaciones de violencia física o psicológica, agresión u hostigamiento que afecten a un alumno miembro de la comunidad educativa de las cuales tomen conocimiento, conforme al presente reglamento.

De la hoja de vida de los estudiantes

Art. 183.- En el libro de clases digital, para cada estudiante se incluirá una sección de hoja de vida, donde se registrarán todos los sucesos importantes relacionados con su comportamiento y desarrollo durante el año escolar. Para ampliar y detallar estos registros, el Colegio podrá añadir un formulario complementario. Este formulario deberá incluir, la fecha, participantes, hechos relevantes y resoluciones del caso. Todos estos documentos forman parte integral de la hoja de vida del libro de clases y son válidos para el cumplimiento del Reglamento Interno y de Convivencia educativa.

Art. 184.- Para garantizar un debido proceso, se considerarán parte de la hoja de vida del estudiante cualquier documento o acta de reunión que incluya acuerdos, solicitudes y registros de situaciones relacionadas con el estudiante o su apoderado y que estén firmados por ambas partes, tanto por el estudiante, su apoderado como por un miembro del equipo docente o de convivencia educativa.

Del Coordinador y Equipo de Convivencia Educativa

Art. 185.- El Colegio cuenta con un Coordinador de Convivencia Educativa, quien lidera el Equipo de Convivencia Educativa. El Coordinador deberá ser un profesional de la educación o del área psicosocial o psicopedagógica, con formación o experiencia en el ámbito pedagógico o de convivencia educativa, y se desempeñará en jornada completa y con dedicación exclusiva. El Director definirá el perfil del cargo del Coordinador de Convivencia Educativa según las características del establecimiento, debiendo presentar dicho perfil al sostenedor para su aprobación antes del inicio del proceso de selección.

Art. 186.- Son funciones del Coordinador de Convivencia Educativa:

- 1.- Implementar, junto al equipo de convivencia educativa, el Plan de Gestión de Convivencia Educativa del establecimiento y las demás materias relacionadas que determine el equipo directivo.
- 2.- Asesorar y formular recomendaciones al Director y al Consejo Escolar durante el proceso de modificación del Plan de Gestión de Convivencia Educativa, así como respecto de las demás materias relacionadas que determine el equipo directivo.
- 3.- Promover la participación de los distintos miembros de la comunidad educativa en el Consejo Escolar y trabajar de manera colaborativa con éste en la elaboración e implementación de las políticas internas de convivencia educativa.
- 4.- Coordinar iniciativas de capacitación sobre la promoción de la buena convivencia, el buen trato y el manejo de situaciones de conflicto.
- 5.- Velar por la participación de padres, madres, apoderados y del estudiantado en la elaboración y desarrollo de estrategias y actividades de reflexión, promoción y resguardo de la buena convivencia y el buen trato.
- 6.- Activar oportunamente los protocolos contemplados en el Reglamento Interno y proceder según sus indicaciones, en caso de recibir denuncias por parte de cualquier miembro de la comunidad educativa.
- 7.- Recopilar antecedentes en los casos correspondientes e informar a la Dirección sobre cualquier asunto relacionado con la convivencia educativa.

Art. 187.- El Equipo de Convivencia Educativa está formado por:

- 1.- Coordinadora de convivencia educativa.
- 2.- Inspector General.
- 3.- Psicólogas PIE.
- 4.- Orientadora.
- 5.- Equipo psicosocial: Psicólogas y Trabajador Social.

Plan de Gestión de Convivencia Educativa

Art. 188.- El Plan de Gestión de Convivencia Educativa es el instrumento que considera los lineamientos de la Política Nacional de Convivencia Educativa y las medidas determinadas por el Consejo Escolar o, en su caso, por el Comité de Buena Convivencia Educativa. La elaboración e implementación del Plan recaerá en el Coordinador de Convivencia Educativa y el equipo a su cargo. La aprobación y dictación del instrumento corresponderá al Director del establecimiento.

Art. 189.- El Plan de Gestión de Convivencia Educativa tendrá por objetivo promover la buena convivencia educativa, el buen trato y la erradicación de todo acto de violencia, acoso o discriminación en la comunidad educativa. Para ello definirá objetivos, estrategias, acciones concretas y metas en materias de convivencia educativa, tales como participación, igualdad, resolución pacífica de conflictos, mediación, cuidados y responsabilidades digitales, desarrollo socioemocional y salud mental, desde un enfoque pedagógico y de prevención de factores de riesgo.

Art. 190.- El Plan de Gestión de Convivencia Educativa contendrá, a lo menos, los siguientes contenidos mínimos:

- 1.- Acciones de coordinación con el área técnico-pedagógica, con el objetivo de asegurar el enfoque pedagógico de la convivencia a nivel transversal en todos los niveles. Asimismo, acciones de coordinación con el área administrativa para la adecuada aplicación de las estrategias del Plan y del presente reglamento.
- 2.- Estrategias y acciones de información, difusión y formación dirigidas a todos los estamentos de la comunidad educativa, con especial énfasis en la promoción del buen trato y la no discriminación arbitraria.
- 3.- Acciones de promoción del bienestar y la salud mental, orientadas a los distintos estamentos de la comunidad educativa, con especial énfasis en la prevención de conductas suicidas y en el abordaje de factores de riesgo, tales como el consumo de drogas, alcohol y tabaco, y de aquellas conductas que infringen la ley.
- 4.- Estrategias para la gestión colaborativa de conflictos de convivencia o situaciones de riesgo.
- 5.- Calendarización de las actividades a realizar durante el año escolar, con señalamiento de los objetivos de cada actividad, su contribución al propósito del Plan, lugar, fecha y encargado de su ejecución.
- 6.- Estrategias y acciones que incorporen a los estudiantes como sujetos activos en el proceso de aprendizaje y promoción de una buena convivencia educativa.
- 7.- Estrategias de formación dirigidas a padres, madres y apoderados sobre los principios de convivencia educativa, prevención del acoso escolar, resolución pacífica de conflictos y promoción del buen trato.

Canal seguro y confidencial de denuncias con reserva de identidad

Art. 191.- El Colegio dispondrá de un canal seguro y confidencial para la recepción de denuncias con reserva de identidad, en el que se garantizará el debido resguardo de la identidad del denunciante, la no revictimización de los afectados y la adopción de medidas adecuadas en respuesta a las situaciones comunicadas. Este canal operará sin perjuicio de los demás canales formales de denuncia y reclamo establecidos en el presente reglamento. Para ello existirá un formato de denuncias disponible en la secretaría de Inspectoría y Convivencia y también en la página web del establecimiento <http://www.sjs.cl>

De las faltas al orden, disciplina y buena convivencia por parte de los estudiantes

Art. 192.- Las faltas a las normas de orden, disciplina y convivencia educativa serán calificadas como: leves, graves o gravísimas.

De las faltas leves

Art. 193.- Se considerarán como faltas leves aquellas acciones o comportamientos que, sin tener consecuencias importantes, signifiquen un incumplimiento al reglamento y otras disposiciones del establecimiento. Algunos ejemplos de faltas leves incluyen:

- 1.- Ensuciar o realizar cualquier acción que afecte la limpieza, orden o higiene del establecimiento.
- 2.- Ingerir alimentos en clases.
- 3.- Incitar, provocar o encubrir a un estudiante a cometer una falta del RICE.
- 4.- Molestar, hacer desorden o interrumpir las clases presenciales o virtuales, impidiendo el desarrollo adecuado de ellas.
- 5.- No acatar órdenes del profesor o normas establecidas por el grupo.
- 6.- Solicitar alimentos o bebestibles vía reparto a domicilio, en horario de clases, sin la autorización correspondiente.
- 7.- Traer al Colegio, juguetes u otros elementos lúdicos no autorizados.
- 8.- Vender productos dentro del establecimiento sin autorización
- 9.- Deteriorar los materiales proporcionados por el establecimiento (libros, enciclopedias, diccionarios, entre otros)
- 10.- Hacer mal uso de elementos físicos o virtuales, materiales o dependencias del establecimiento.
- 11.- Ausentarse injustificadamente de clases, actos o ceremonias internas. En particular, de pruebas o evaluaciones.

- 12.- Evadir clases o deambular por el establecimiento, sin autorización.
- 13.- Ingresar impuntualmente al módulo de clases, presencial o virtual, o a otras actividades sin justificación.
- 14.- Permanecer en la sala, sin previa autorización, durante los períodos de esparcimiento (recreos y horario de almuerzo)
- 15.- No mantener una adecuada higiene personal y no respetar las normas de presentación personal establecidas por la institución en el presente documento.
- 16.- Presentarse sin uniforme, con uniforme incompleto o utilizado de manera incorrecta.
- 17.- Desobedecer, desacatar o mostrarse rebelde ante las órdenes emitidas por autoridades del establecimiento, docentes, auxiliares, y personal en general.
- 18.- Asistir a clases sin los materiales necesarios para la asignatura, taller, módulo u otros.
- 19.- Incumplir rutinas, procedimientos y protocolos del Colegio.
- 20.- No cumplir con deberes, tareas, requerimientos o compromisos frente al curso o al Colegio.
- 21.- No devolver textos de estudio, libros u otro material prestado por el Colegio, en las fechas acordadas.
- 22.- No presentar firmadas por el apoderado las circulares o documentos que lo requieran o no entregarles las comunicaciones emitidas por el establecimiento.
- 23.- No trabajar en clases.
- 24.- No traer su agenda escolar o libreta de comunicaciones.
- 25.- Tener un comportamiento imprudente o peligroso, que ponga en riesgo la seguridad propia o de los otros miembros de la comunidad educativa. Por ejemplo, no respetando las instrucciones del PISE.
- 26.- Realizar actividades comerciales sin autorización.
- 27.- Similares a las descritas anteriormente.

De las faltas graves

Art. 194.- Se considerarán faltas graves aquellas actitudes y comportamientos que atenten contra la integridad de otro miembro de la comunidad educativa, alteren la convivencia educativa o perturban el normal desarrollo de la actividad escolar. A modo ejemplar, serán consideradas faltas graves:

- 1.- Ingresar al Colegio con mascotas (perros, gatos, etc.) que potencialmente puedan provocar cualquier tipo de daño a los demás estudiantes, sean mordeduras u otras enfermedades. Asimismo, realizar acciones tendientes a alentar a otros animales a ingresar o permanecer en el Colegio, dándoles alimentos, escondiéndolos o haciendo forados para posibilitarles la entrada.
- 2.- Negarse a rendir una evaluación.
- 3.- Utilizar el celular, u otros dispositivos electrónicos, sin autorización.
- 4.- Realizar manifestaciones de intimidad amorosa o sexual dentro del Colegio.
- 5.- Manipular o deteriorar cámaras de seguridad ubicadas en el Colegio.
- 6.- Agredir física, moral o verbalmente y por cualquier medio (concreto o virtual) a cualquier miembro de la comunidad escolar.
- 7.- Aislar o promover el aislamiento de otros compañeros, ya sea de forma física o virtual.
- 8.- Cometer actos de discriminación arbitraria, hacia cualquier miembro de la comunidad educativa.
- 9.- Esconder o deshacerse de las pertenencias de sus compañeros u otros miembros de la comunidad educativa.
- 10.- Grabar, fotografiar, filmar, difundir o publicar, sin autorización, toda actividad de estudiantes o de otras personas de la comunidad escolar o del Colegio en general. Se incluyen aquí las acciones simuladas, que tiendan a desprestigiar a las personas o a la institución.
- 11.- Hacer mal uso del beneficio de alimentación (Botar los alimentos, sustraer alimentos de otro miembro de la comunidad escolar, no almorzar, etc).
- 12.- Hacer uso de bienes ajenos, dañar o destruir pertenencias de otro miembro de la comunidad educativa.
- 13.- Insultar, burlarse, poner sobrenombre o maltratar verbalmente a cualquier miembro de la comunidad escolar, sea físicamente o por medios digitales.
- 14.- No respetar la privacidad de los miembros de la comunidad educativa.
- 15.- Organizar o participar de actos vandálicos, violentos o de destrucción de bienes que afecten a otros miembros de la comunidad escolar o al propio Colegio.
- 16.- Promover o ejecutar acciones que atenten contra la dignidad personal y de otros miembros de la comunidad educativa.

- 17.- Utilizar imágenes o fotografías de docentes u otros miembros de la comunidad educativa como "memes" o "stickers" a través de redes sociales; ya sea para mofarse, denostar o por cualquier otro motivo.
- 18.- Copiar, soplar, plagiar o cometer cualquier forma de fraude, total o parcial, en todo tipo de elementos de evaluación.
- 19.- Dañar o destruir la infraestructura del Colegio.
- 20.- Portar, comercializar, consumir o distribuir cigarrillos o bebidas alcohólicas, en el establecimiento o actividades patrocinadas, organizadas o vinculadas al Colegio.
- 21.- Presentarse en el establecimiento bajo los efectos o influencia del alcohol, drogas o estupefacientes.
- 22.- Causar disturbios o alterar el orden en las calles cercanas al Colegio, vistiendo el uniforme institucional.
- 23.- Mostrar un comportamiento que atente contra los valores y principios inculcados en nuestro Proyecto Educativo. Especialmente aquellos que dañen la imagen de los miembros de la comunidad educativa, el Colegio o que sean irrespetuosos de los símbolos patrios, celebraciones o representaciones religiosas.
- 24.- Uso de timbres o símbolos oficiales del Colegio, sin autorización.
- 25.- Escapar de las dependencias del establecimiento, dentro de la jornada escolar.
- 26.- Ingresar al Colegio en horarios no establecidos o por lugares no autorizados.
- 27.- Pernoctar en dependencias del Colegio.
- 28.- Mentir, difamar, calumniar o levantar falsos testimonios en relación a otros estudiantes u otras personas de la comunidad educativa o de sus familiares.
- 29.- Ser descortés, insolente o faltar el respeto a sus pares, superiores o cualquier miembro de la comunidad educativa.
- 30.- Usar lenguaje inapropiado, insolente, grosero, hiriente, discriminatorio o amenazante dentro del recinto escolar.
- 31.- Hacer desorden, no participar y, en general, no respetar las indicaciones o instrucciones del personal en ensayos de seguridad, refugio en sala, simulacros de evacuación hacia zonas de seguridad u otras actividades de prevención.
- 32.- Lanzar objetos. Especialmente aquellos que puedan poner en riesgo o causar daño a personas o bienes.

- 33.- No respetar las medidas de autocuidado y/o Protocolos de seguridad en relación a la prevención de enfermedades contagiosas.
- 34.- Realizar acciones temerarias que exponen al propio estudiante o a otros miembros de la comunidad escolar a peligros de sufrir daño físico dentro del establecimiento.
- 35.- Simular situaciones de emergencia, incendios, bombas, etc.
- 36.- Similares a las descritas anteriormente.

De las faltas gravísimas

Art. 195.- Se considerarán faltas gravísimas aquellas actitudes y comportamientos que causen daño a la integridad física o psíquica de otros miembros de la comunidad educativa afecten gravemente la convivencia educativa o impiden el normal desarrollo de la actividad escolar. A modo ejemplar, serán consideradas faltas gravísimas:

- 1.- Atentar contra la integridad física o psíquica de otro miembro de la comunidad educativa.
- 2.- Alterar, sin la autorización correspondiente la tenencia, integridad o confidencialidad de instrumentos de evaluación, calificaciones, documentos oficiales o su contenido.
- 3.- Cometer hurto, robo o apropiación indebida.
- 4.- Sustraer pruebas aplicadas o por aplicar.
- 5.- Introducir, portar, comercializar o realizar dentro del establecimiento, cualquier acción vinculada a la tenencia de armas u objetos peligrosos tales como: armas de fuego, explosivos, instrumentos cortopunzantes, dispositivos de golpeo, gases lacrimógenos, pistolas de aire y otros de similar naturaleza.
- 6.- Cometer actos de acoso sexual contra otros miembros de la comunidad educativa, dentro o fuera del establecimiento.
- 7.- Difundir imágenes pornográficas, filmaciones o publicar fotografías indecorosas de partes íntimas reales o suplantadas de personas por cualquier medio, especialmente las plataformas dispuestas por el establecimiento como medio de comunicación o para la realización de clases virtuales.
- 8.- Faltar a la moral, a las buenas costumbres, a la disciplina tradicional o incurrir en conductas obscenas. Del mismo modo, instar o promover que compañeros incurran en acciones de connotación sexual, al igual que filmar y/o difundir estas acciones por cualquier medio sea tradicional o digital.

- 9.- Tener relaciones sexuales al interior del Colegio, aunque sean consentidas. Lo mismo será aplicable a cualquier conducta impúdica y de connotación sexual, como por ejemplo exhibir sus partes íntimas a los demás, quedar en ropa interior ante otros miembros de la comunidad o hacérselo a otros, tocar el trasero o las partes íntimas a otra persona, y otras acciones similares.
- 10.- Agredir física, moral o verbalmente, o amenazar o intimidar a compañeros de cursos inferiores.
- 11.- Amenazar, amedrentar, intimidar, o extorsionar de cualquier forma o por cualquier medio a un miembro de la comunidad educativa.
- 12.- Dañar la integridad física o psíquica de algún miembro de la comunidad educativa o de terceros que se encuentren en el establecimiento.
- 13.- Efectuar grabaciones de cualquier tipo que estén en contra de la moral y las buenas costumbres dentro del Colegio o que atenten contra la dignidad de cualquier miembro de la comunidad. Se considerará como un agravante de esta situación su publicación en medios masivos como Internet.
- 14.- Exhibir, transmitir o difundir, por cualquier medio, conductas de maltrato escolar físico o psicológico.
- 15.- Publicar hechos o situaciones ocurridas al interior del Colegio que promuevan comentarios mal intencionados u ofensivos en contra de la institución o algunos integrantes de la comunidad educativa.
- 16.- Realizar cualquier conducta que corresponda a los conceptos de “cyber-acoso”, tales como: sexting, funas, comentarios difamatorios o injuriosos, suplantación u otras similares, o utilizar los medios tecnológicos para cometer conductas genéricas de acoso.
- 17.- Utilizar objetos para agredir físicamente a otros miembros de la comunidad educativa o a terceros dentro del establecimiento.
- 18.- Efectuar actos que atenten contra la infraestructura esencial para la prestación del servicio educativo por parte del establecimiento.
- 19.- Portar, comercializar, consumir o distribuir, drogas, sustancias ilícitas estupefacientes o medicamentos no indicados por profesional médico, en el establecimiento o actividades patrocinadas, organizadas o vinculadas al Colegio.
- 20.- Participar como autor, cómplice o encubridor en la comisión de algún delito cometido dentro o fuera del establecimiento, que afecte a algún miembro de la comunidad educativa.

- 21.- Participar directa o indirectamente en actividades que dañen la imagen de la Institución, usando el logo institucional o el nombre de la Institución sin autorización.
- 22.- Usar el nombre de un funcionario sin autorización.
- 23.- Incentivar a otros, por cualquier medio, a atentar contra su vida (cometer suicidio), aún a modo de broma, juego o desafío.
- 24.- Impedir, por cualquier medio, el ingreso al Colegio de directivos, docentes, administrativos, auxiliares o estudiantes, bajo cualquier justificación o circunstancia.
- 25.- Participar en paralizaciones de actividades escolares, afectando el normal desarrollo del calendario escolar.
- 26.- Poseer o comercializar material erótico o pornográfico dentro del Colegio.
- 27.- Visitar, compartir o acceder a sitios web pornográficos durante actividades pedagógicas o dentro del establecimiento.
- 28.- Mentir, engañar o levantar falso testimonio, especialmente para encubrir faltas cometidas.
- 29.- Similares a las descritas anteriormente.

Proporcionalidad

Art. 196.- En el Colegio, las infracciones deben ser calificadas y castigadas proporcionalmente a su gravedad. En este contexto tres elementos deben ser considerados al decidir la medida disciplinaria: idoneidad, necesidad y proporcionalidad. La medida debe ser objetivamente adecuada para satisfacer su propósito, estrictamente necesaria y justificar la intensidad en que se menoscaban los derechos del estudiante afectado. Estos elementos deben concurrir en todo momento en el proceso sancionatorio, respetando las garantías del debido proceso y un procedimiento justo y racional.

Art. 197.- Las medidas disciplinarias deben ser proporcionales a la gravedad de las infracciones. No se aplicarán medidas excesivamente severas como la expulsión o cancelación de matrícula para faltas que no afecten gravemente la convivencia educativa.

Art. 198.- Cada falta tendrá una correspondencia directa con el hecho y el nivel de desarrollo del estudiante que la cometió, por lo que no necesariamente la misma falta tendrá la misma medida o sanción.

Art. 199.- Si es necesario, y teniendo en cuenta el interés superior del estudiante, se aplicarán sanciones proporcionales e imparciales ante una falta. Se

considerarán las atenuantes y agravantes establecidas en el reglamento, así como las condiciones y características específicas de cada situación.

Suspensión como medida cautelar

Art. 200.- El Director tendrá la facultad de suspender, como medida cautelar y mientras dure el procedimiento sancionatorio, a los estudiantes que hubieren incurrido en alguna de las faltas gravísimas establecidas como tales en el presente Reglamento Interno o que afecten gravemente la convivencia educativa, conforme a lo dispuesto en la ley.

Art. 201.- Siempre se considerará que afectan gravemente la convivencia educativa los siguientes actos:

- 1.- Aquellos que causen daño a la integridad física o psíquica de cualquiera de los miembros de la comunidad educativa o de terceros que se encuentren en las dependencias de los establecimientos, tales como agresiones de carácter sexual, agresiones físicas que produzcan lesiones, uso, porte, posesión y tenencia de armas o artefactos incendiarios.
- 2.- Aquellos que atenten contra la infraestructura esencial para la prestación del servicio educativo por parte del establecimiento

Atenuantes

Art. 202.- Se consideran circunstancias atenuantes de la responsabilidad del estudiante que comete una falta, las siguientes:

- 1.- El reconocimiento espontáneo de la conducta incorrecta.
- 2.- La falta de intencionalidad en el hecho.
- 3.- De haber precedido de parte del ofendido provocación o amenaza proporcional a la conducta indebida.
- 4.- Si el responsable ha procurado con esmero reparar el mal causado o impedir sus posteriores consecuencias.
- 5.- Irreprochable conducta anterior.
- 6.- El haber actuado para evitar un mal mayor.
- 7.- Denunciar voluntariamente el hecho ante las autoridades del establecimiento.
- 8.- Los hechos que constituyen la falta se asocian directa o indirectamente al diagnóstico médico del estudiante.

Agravantes

Art. 203.- Se consideran circunstancias agravantes de la responsabilidad del estudiante que comete una falta, las siguientes:

- 1.- La premeditación del hecho.
- 2.- Abusar de la relación de poder asociada a distintas circunstancias como por ejemplo a su género o de sus fuerzas.
- 3.- La reiteración de una falta.

Art. 204.- Toda reiteración de faltas agravan la misma, por lo tanto, la reiteración de una falta leve será considerada como grave y la reiteración de una grave será considerada como gravísima.

De los procedimientos ante las faltas

Procedimiento ante faltas leves

Art. 205.- Si un estudiante comete una falta leve, los profesores o miembros del Equipo de Convivencia Educativa deberán actuar de manera educativa y aplicar medidas de apoyo pedagógico o psicosocial para ayudar al estudiante a aprender a: asumir responsabilidad por sus deberes, resolver conflictos de manera pacífica y dialogante, entender las consecuencias de su comportamiento y reparar cualquier daño causado.

Art. 206.- Tanto la falta cometida como las medidas de apoyo pedagógico implementadas deben ser registradas en la hoja de vida del estudiante o en los registros asociados a ella.

Procedimiento ante faltas graves

Art. 207.- Si un estudiante comete una falta grave, los docentes o miembros del Equipo de Convivencia Educativa deben actuar de manera educativa y aplicar medidas de apoyo pedagógico o psicosocial para ayudar al estudiante a aprender a ser responsable, resolver conflictos de forma pacífica, comprender las consecuencias de sus acciones y reparar el daño causado.

Art. 208.- Frente a una falta grave y previo procedimiento sancionatorio, se podrán aplicar las siguientes sanciones:

- 1.- Amonestación escrita.
- 2.- Suspensión de clases.
- 3.- Suspensión de talleres extraprogramáticos.
- 4.- Advertencia de Condicionalidad.

Art. 209.- Las etapas y plazos del procedimiento sancionatorio para faltas graves son:

1.- PASO 1: NOTIFICACIÓN INICIO PROCEDIMIENTO SANCIONATORIO

El Director o quien corresponda notifica al estudiante y a su madre, padre o apoderado del inicio de un proceso sancionatorio en su contra, de la falta por la cual se le pretende sancionar y de los hechos que dan lugar a la falta. También se le informan las etapas siguientes del procedimiento y los plazos correspondientes. La notificación debe ser por escrito.

2.- PASO 2: PRESENTACIÓN DE DESCARGOS Y MEDIOS DE PRUEBA

El estudiante y su madre, padre o apoderado tienen derecho a presentar los descargos y medios de prueba que estimen pertinentes por escrito.

Plazo: 03 días hábiles desde la notificación (paso 1)

3.- PASO 3: RESOLUCIÓN

El Director o quien corresponda, a la luz de los antecedentes presentados resolverá la sanción a aplicar. Notificará de su resolución y sus fundamentos, por escrito, al estudiante afectado y a su madre, padre o apoderado.

Plazo: 03 días hábiles desde el vencimiento del plazo para la presentación de descargos (paso 2)

4.- PASO 4: SOLICITUD DE RECONSIDERACIÓN

El estudiante y su madre, padre o apoderado tienen derecho a solicitar ante el Director o quien corresponda, por escrito, la reconsideración de la medida adoptada.

Plazo: 02 días hábiles desde la fecha de notificación de la resolución 1 (paso 3)

5.- PASO 5: RESOLUCIÓN FINAL

El Director o quien corresponda, a la luz de los antecedentes presentados resolverá si mantiene o modifica la resolución informada previamente (Paso 3). Notificará de su resolución final y sus fundamentos, por escrito, al estudiante afectado y a su madre, padre o apoderado.

Plazo: 02 días hábiles desde el vencimiento del plazo para la solicitud de reconsideración (paso 4)

Procedimiento ante faltas gravísimas sin uso de medida cautelar

Art. 210.- Al incurrir el estudiante en una falta gravísima, los docentes o miembros del Equipo de Convivencia Educativa deberán actuar formativamente a través de la aplicación de una o más medidas de apoyo pedagógico o psicosocial, con el objetivo que el estudiante aprenda a: responsabilizarse respecto de sus

deberes; responder conflictos de manera dialogante y pacífica; reconocer las consecuencias de su actuación y reparar la situación generada.

Art. 211.- En caso de ser necesario, y teniendo siempre a la vista el interés superior del niño, frente a una falta gravísima y previo procedimiento sancionatorio, se podrán aplicar las siguientes sanciones:

- 1.- Suspensión de ceremonias y actos propios del establecimiento.
- 2.- Advertencia de Condicionalidad.
- 3.- Condicionalidad.
- 4.- Cancelación de matrícula.
- 5.- Expulsión.

Art. 212.- Las etapas y plazos del procedimiento sancionatorio para **faltas gravísimas sin uso de suspensión como medida cautelar** son:

1.- **PASO 1: NOTIFICACIÓN INICIO PROCEDIMIENTO SANCIONATORIO**

El Director o quien corresponda notifica al estudiante y a su madre, padre o apoderado del inicio de un procedimiento sancionatorio en su contra, de la falta por la cual se le pretende sancionar y de los hechos que dan lugar a la falta. También se le informan las etapas siguientes del procedimiento y los plazos correspondientes. La notificación debe ser por escrito.

2.- **PASO 2: PRESENTACIÓN DE DESCARGOS Y MEDIOS DE PRUEBA**

El estudiante y su madre, padre o apoderado tienen derecho a presentar los descargos y medios de prueba que estimen pertinentes, por escrito.

Plazo: 05 días hábiles desde la notificación (paso 1)

3.- **PASO 3: RESOLUCIÓN**

El Director o quien corresponda, a la luz de los antecedentes presentados resolverá la sanción a aplicar. Notificará de su resolución y sus fundamentos, por escrito, al estudiante afectado y a su madre, padre o apoderado.

Plazo: 05 días hábiles desde el vencimiento del plazo para la presentación de descargos (paso 2)

4.- **PASO 4: SOLICITUD DE RECONSIDERACIÓN**

El estudiante y su madre, padre o apoderado tienen derecho a solicitar ante el Director o quien corresponda, por escrito, la reconsideración de la medida adoptada.	
Si la sanción informada en la resolución (paso 3) es advertencia de condicionalidad o condicionalidad.	Plazo: 03 días hábiles desde la fecha de notificación de la resolución (paso 3)
Si la sanción informada en la resolución es cancelación de matrícula o expulsión.	Plazo: 15 días hábiles desde la fecha de notificación de la resolución (paso 3)

5.- PASO 5: RESOLUCIÓN FINAL

El Director o quien corresponda, a la luz de los antecedentes presentados resolverá si mantiene o modifica la resolución informada previamente (Paso 3). Notificará de su resolución final y sus fundamentos, por escrito, al estudiante afectado y a su madre, padre o apoderado.	
Si la sanción informada en la resolución (paso 3) es advertencia de condicionalidad o condicionalidad.	Plazo: 03 días hábiles desde el vencimiento del plazo para la solicitud de reconsideración (paso 4)
Si la sanción informada en la resolución es cancelación de matrícula o expulsión y el estudiante y/o su apoderado han presentado la solicitud de reconsideración a la que se refiere el paso 4, entonces el Director deberá consultar al Consejo de Profesores antes de emitir la resolución final.	Plazo: 05 días hábiles desde el vencimiento del plazo para la solicitud de reconsideración (paso 4)

Procedimiento ante faltas gravísimas con uso de medida cautelar

Art. 213.- Al incurrir el estudiante en una falta gravísima, los docentes o miembros del Equipo de Convivencia Educativa deberán actuar formativamente a través de la aplicación de una o más medidas de apoyo pedagógico o psicosocial, con el objetivo que el estudiante aprenda a: responsabilizarse respecto de sus deberes; responder conflictos de manera dialogante y pacífica; reconocer las consecuencias de su actuación y reparar la situación generada.

Art. 214.- En caso de ser necesario, y teniendo siempre a la vista el interés superior del niño, frente a una falta gravísima y previo procedimiento sancionatorio, se podrán aplicar las siguientes sanciones:

- 1.- Suspensión de ceremonias y actos propios del establecimiento.
- 2.- Advertencia de Condicionalidad.
- 3.- Condicionalidad.
- 4.- Cancelación de matrícula.
- 5.- Expulsión.

Art. 215.- El Director tendrá la facultad de suspender, como medida cautelar y mientras dure el procedimiento sancionatorio, a los estudiantes que hubieren incurrido en alguna de las faltas gravísimas establecidas como tales en el presente Reglamento Interno o afecten gravemente la convivencia educativa, conforme a lo dispuesto en la ley.

Art. 216.- Siempre se considerará que afectan gravemente la convivencia educativa:

- 1.- Aquellos actos que causen un severo daño a la integridad física o psíquica de cualquiera de los miembros de la comunidad educativa o de terceros que se encuentren en el establecimiento.
- 2.- Aquellos actos que atenten contra la infraestructura esencial para la prestación del servicio educativo.

Art. 217.- Las etapas y plazos del procedimiento sancionatorio para **faltas gravísimas con uso de suspensión como medida cautelar** son:

1.- **PASO 1: NOTIFICACIÓN INICIO PROCEDIMIENTO SANCIONATORIO**

El Director notifica al estudiante y a su madre, padre o apoderado del inicio de un proceso sancionatorio en su contra, de la falta por la cual se le pretende sancionar y de los hechos que dan lugar a la falta. También se le informan las etapas siguientes del procedimiento, la aplicación de suspensión como medida cautelar y los plazos correspondientes. La notificación debe ser por escrito.
--

2.- **PASO 2: PRESENTACIÓN DE DESCARGOS Y MEDIOS DE PRUEBA**

El estudiante y su madre, padre o apoderado tienen derecho a presentar los descargos y medios de prueba que estimen pertinentes, por escrito.

Plazo: 05 días hábiles desde la notificación (paso 1)

3.- PASO 3: RESOLUCIÓN

<p>El Director a la luz de los antecedentes presentados resolverá la sanción a aplicar. Notificará de su resolución y sus fundamentos, por escrito, al estudiante afectado y a su madre, padre o apoderado.</p>
<p>Plazo: 05 días hábiles desde el vencimiento del plazo para la presentación de descargos (paso 2)</p>

4.- PASO 4: SOLICITUD DE RECONSIDERACIÓN

<p>El estudiante y su madre, padre o apoderado tienen derecho a solicitar ante el Director o quien corresponda, por escrito, la reconsideración de la medida adoptada.</p>	
<p>Si la sanción informada en la resolución (paso 3) es advertencia de condicionalidad o condicionalidad</p>	<p>Plazo: 03 días hábiles desde la fecha de notificación de la resolución (paso 3)</p>
<p>Si la sanción informada en la resolución es cancelación de matrícula o expulsión</p>	<p>Plazo: 05 días hábiles desde la fecha de notificación de la resolución (paso 3), esto en virtud de la aplicación de la medida cautelar.</p>

5.- PASO 5: RESOLUCIÓN FINAL

<p>El Director a la luz de los antecedentes presentados resolverá si mantiene o modifica la resolución informada previamente (Paso 3). Notificará de su resolución final y sus fundamentos, por escrito, al estudiante afectado y a su madre, padre o apoderado.</p>	
<p>Si la sanción informada en la resolución (paso 3) es advertencia de condicionalidad o condicionalidad</p>	<p>Plazo: 03 días hábiles desde el vencimiento del plazo para la solicitud de reconsideración (paso 4)</p>

<p>Si la sanción informada en la resolución es cancelación de matrícula o expulsión y el estudiante y/o su apoderado han presentado la solicitud de reconsideración a la que se refiere el paso 4, entonces el Director deberá consultar al Consejo de Profesores antes de emitir la resolución final</p>	<p>Plazo: 05 días hábiles desde el vencimiento del plazo para la solicitud de reconsideración (paso 4)</p>
---	--

Art. 218.- La imposición de la medida cautelar de suspensión no podrá ser considerada como sanción cuando resuelto el procedimiento antes descrito se imponga la medida disciplinaria de advertencia de condicionalidad, condicionalidad, cancelación de matrícula o expulsión, las que para todo efecto son consideradas más gravosas que la suspensión.

Medidas de resguardo en procedimientos en casos de violencia física o sexual (Suspensión como medida de protección)

Art. 219.- Sin perjuicio de la suspensión como medida cautelar regulada en los artículos precedentes, el Colegio podrá determinar medidas de protección para la persona afectada, especialmente cuando se trate de conductas de violencia física o sexual. Estas medidas se determinarán desde el momento en que el establecimiento tome conocimiento de los hechos y podrán extenderse hasta la conclusión del procedimiento respectivo, en aplicación del principio de proporcionalidad.

Art. 220.- Las medidas de protección podrán contemplar acciones tales como la separación de aula entre denunciante y denunciado, o la suspensión, cuando se trate de un estudiante. La medida de suspensión sólo procederá cuando no sea posible resguardar a la persona afectada mediante otra medida y no podrá extenderse por más de quince días hábiles. Si al vencer el plazo el establecimiento aún no ha concluido el procedimiento, deberá adoptar otras medidas para la protección adecuada de la persona afectada. Sin perjuicio de ello, podrá volver a aplicar la medida de suspensión cuando se reitere una falta por parte del denunciado durante el curso del procedimiento, caso en el cual la investigación concluirá antes del término del nuevo plazo.

Art. 221.- El Colegio realizará un monitoreo pedagógico del estudiante suspendido en virtud de medidas de protección y dispondrá las medidas necesarias para resguardar la continuidad de su trayectoria educativa durante la aplicación de la medida.

De las notificaciones y plazos

Art. 222.- El Colegio utiliza diferentes formas de notificación para mantener a los involucrados informados sobre el progreso de los procedimientos y otras acciones relevantes. Estas notificaciones serán por escrito, ya sea a través de entrevistas en persona o mediante correos electrónicos.

Art. 223.- En casos excepcionales, se realizarán notificaciones mediante cartas certificadas, las cuales, siempre que la situación lo permita, se enviarán junto con un correo electrónico y se entenderán notificadas al día siguiente de la fecha que conste en su comprobante de envío.

Art. 224.- Para el cálculo de los plazos, se considerarán días hábiles de lunes a viernes, excluyendo los días festivos. Durante las vacaciones de invierno, de verano (enero y febrero) y en cualquier otro período en que el Colegio haya suspendido sus actividades, como los interferidos o suspensiones por motivos de fuerza mayor, estos días no se contarán como hábiles. El plazo se reanudará con el inicio de las actividades escolares.

De la obligación de denunciar los delitos

Art. 225.- Serán consideradas faltas gravísimas todas las acciones constitutivas de delito, tales como:

- 1.- Lesiones.
- 2.- Agresiones sexuales.
- 3.- Explotación sexual.
- 4.- Maltrato infantil.
- 5.- Explotación laboral.
- 6.- Amenazas (de muerte o, en general, de hacer un daño).
- 7.- Porte o tenencia ilegal de armas.
- 8.- Robos.
- 9.- Hurtos.
- 10.- Venta o tráfico de drogas, entre otros.

Art. 226.- El Artículo 175 letra e) del Código Procesal Penal indica que estarán obligados a realizar la denuncia de los delitos que afectaren a los estudiantes o que hubieren tenido lugar en el establecimiento educacional, los directores, miembros del Equipo de Convivencia Educativa y profesores de establecimientos educacionales de todo nivel.

Art. 227.- Si bien la ley obliga a estas personas a efectuar la denuncia, cualquiera que tome conocimiento de la ocurrencia de un delito puede efectuar la

denuncia respectiva; esta debe ser realizada dentro de las veinticuatro horas siguientes al momento en que se tome conocimiento del hecho, ante cualquiera de los siguientes organismos:

- 1.- Ministerio Público.
- 2.- Carabineros de Chile.
- 3.- Policía de Investigaciones.

Art. 228.- Son responsables penalmente los jóvenes mayores de 14 años y menores de 18, quienes se rigen por la Ley de Responsabilidad Penal Adolescente.

Art. 229.- Las personas menores de 14 años están exentos de responsabilidad penal, por lo que no pueden ser denunciados por la comisión de un delito. En estos casos son los Tribunales de Familia los que pueden disponer medidas de protección si es necesario.

Medidas de apoyo pedagógico o psicosocial

Art. 230.- Son aquellas acciones que el establecimiento proporciona a un estudiante que está enfrentando una situación que afecta su propio desarrollo en el Colegio o la convivencia educativa con el objetivo de mejorar su desarrollo y ayudarlo a responder adecuadamente en situaciones similares en el futuro. El objetivo es que el estudiante, sus padres o tutores reconozcan y, si es posible, resuelvan la situación que ha generado el conflicto.

Art. 231.- Las medidas de apoyo pedagógico o psicosocial pueden ser implementadas por el profesor jefe, Coordinador de Convivencia Educativa, psicólogo o asistente social, o en algunos casos, por equipos multidisciplinarios. En otras ocasiones, pueden ser solicitadas a instituciones externas al establecimiento, como redes de apoyo, consultorios de salud, OPD/OLN, entre otros.

Art. 232.- Las medidas de apoyo no son consideradas sanciones, por lo que pueden ser aplicadas por su propio mérito o en combinación con sanciones. Estas medidas son aplicables no solo en situaciones relacionadas con la convivencia educativa, sino en cualquier situación en la que se considere que sean útiles para el bienestar y el interés superior de los estudiantes.

Art. 233.- Dentro de las medidas de apoyo pedagógico y/o psicosocial se encuentran:

- 1.- **Diálogo pedagógico y correctivo:** Es una estrategia para abordar situaciones que afectan la convivencia educativa. Se trata de una conversación en la que se busca hacer reflexionar al estudiante sobre su conducta y cómo ésta afecta a los demás y a su entorno de aprendizaje.

Este diálogo se lleva a cabo cuando un estudiante muestra actitudes o acciones que generan conflictos y perturban el ambiente de aprendizaje o las relaciones humanas en el Colegio. El objetivo es ayudar al estudiante a comprender las consecuencias de su conducta y a encontrar soluciones para resolver el conflicto de manera pacífica.

Es importante destacar que el diálogo de solución de conflictos no es un castigo, sino una oportunidad para el estudiante de aprender y crecer de manera positiva. Al mismo tiempo, ayuda a fomentar un ambiente de respeto y armonía en el Colegio.

2.- **Citación de apoderados para su conocimiento y solicitud de trabajo en conjunto:** Si la conducta del estudiante requiere el trabajo en equipo entre la escuela y su familia, se convocará al apoderado para informarle sobre las acciones inadecuadas del estudiante, escuchar los antecedentes que pueda proporcionar la familia y acordar las medidas necesarias para apoyar al estudiante tanto en el Colegio como en su hogar. Esta medida pedagógica puede ser aplicada por los profesores, los profesionales de la escuela o los miembros del Equipo de Convivencia Educativa. El objetivo es trabajar juntos para ayudar al estudiante a superar su situación y desarrollarse de manera positiva.

3.- **Reparación del daño causado:** Si un estudiante ha causado daño a otro miembro de la comunidad educativa, se le guiará para reparar el daño causado. En la reflexión se buscará fomentar la conciencia del daño causado y las acciones necesarias para solucionarlo.

Algunas de las medidas pueden incluir disculpas privadas o públicas, devolución de bienes, trabajo comunitario, trabajos académicos y presentaciones, entre otros. El objetivo es ayudar al estudiante a comprender la importancia de su acción y a reparar el daño causado de manera justa y efectiva. Este proceso de reparación también es una oportunidad para el estudiante de crecer y aprender sobre la responsabilidad y el respeto hacia los demás.

4.- **Trabajos sociales y de servicio a la comunidad:** En caso de que un alumno haya causado daño a la comunidad educativa como resultado de su conducta, se le guiará para que, después del proceso de reflexión necesario, realice trabajos sociales o de servicio a la comunidad o a la sociedad en general. Este proceso ayudará al alumno a tomar conciencia de las consecuencias de sus acciones y a contribuir positivamente a su entorno.

5.- **Reubicar al estudiante en curso paralelo:** En caso de que, después de evaluar integralmente la situación y haber aplicado otras medidas sin

resultado, se considere necesario, se podrá proponer reubicar al estudiante en su curso paralelo. El estudiante y su apoderado tendrán la opción de aceptar o rechazar esta propuesta. Esta medida no debe ser considerada una sanción o medida disciplinaria, sino una medida de apoyo que busque proporcionar un ambiente pedagógico mejor para el estudiante. Será aplicada por el Inspector General, el Coordinador de Convivencia Educativa o los miembros del Equipo de Convivencia Educativa.

- 6.- **Suspensión de clases:** Consiste en separar al estudiante de las actividades académicas durante un periodo determinado de tiempo. Entre sus variantes están la reducción de jornada escolar, la separación temporal de las actividades pedagógicas durante la jornada educativa y la asistencia a sólo rendir evaluaciones, entre otras.

Como medida de apoyo pedagógico, la suspensión opera como una medida de carácter esencialmente formativo y voluntario, a través de la cual se pretende dar resguardo al interés superior del estudiante afectado y de los demás miembros de la comunidad educativa. Puede tener lugar en casos de alta connotación en los que lo más adecuado sea separar al o los estudiantes involucrados de la actividad escolar durante un tiempo prudente en el que se prepare a la comunidad educativa para abordar la situación en particular.

- 7.- **Suspensión de aula:** En ocasiones, cuando un estudiante muestra un comportamiento que perturba el orden y la correcta dinámica de la clase, impidiendo que sus compañeros aprendan de manera óptima, se evaluará la posibilidad de retirarlo temporalmente del aula durante la duración de la clase en cuestión. Mientras tanto, se le asignará una tarea académica para realizar en la biblioteca del Colegio

- 8.- **Reducción de la jornada escolar:** Esta medida consiste en disminuir la duración de la jornada escolar, permitiendo que el estudiante sea retirado del establecimiento antes de su finalización. Esta reducción puede incluir la separación temporal de las actividades pedagógicas durante la jornada educativa y la asistencia solo para rendir evaluaciones, entre otras. Esta reducción se realiza como una medida de apoyo pedagógico y es esencialmente formativa y voluntaria, con el objetivo de proteger el interés superior del estudiante afectado y de los demás miembros de la comunidad educativa. La vigencia y necesidad de esta medida será revisada y evaluada periódicamente.

- 9.- **Talleres con estudiantes:** Estos talleres son liderados por el Equipo de Convivencia del establecimiento y tienen como objetivo enseñar a los estudiantes herramientas para enfrentar situaciones que estén

experimentando a nivel de curso y que puedan afectar la convivencia educativa. Ejemplos de temas que se pueden tratar incluyen la resolución pacífica de conflictos, el control de impulsos, la tolerancia a la frustración, el respeto a la diversidad, entre otros.

- 10.- **Talleres con apoderados:** Estos talleres son liderados por el Equipo de Convivencia y tienen como objetivo enseñar a los padres y apoderados cómo apoyar y fomentar la buena convivencia educativa en el hogar. Ejemplos de temas que se pueden tratar incluyen el respeto, la responsabilidad, la resolución pacífica de conflictos, la autonomía, entre otros.
- 11.- **Derivación al equipo de convivencia y/o psicosocial:** Si, después de aplicar medidas pedagógicas de diálogo y citar a los apoderados, el estudiante todavía necesita apoyo, los profesores pueden derivar al estudiante al Equipo de Convivencia Educativa para recibir ayuda. Este equipo realizará un diagnóstico y creará un plan de acción para apoyar al estudiante en su aprendizaje social y mejorar su convivencia en el Colegio.
- 12.- **Derivación a redes de apoyo externas:** En caso necesario, el Equipo de Convivencia Educativa puede derivar al estudiante a redes externas de apoyo como oficinas comunales de protección de derechos o CESFAM. El equipo de Convivencia monitoreará estas derivaciones para apoyar las acciones que se estén llevando a cabo a favor del estudiante.
- 13.- **Solicitud a los padres de atención de especialistas:** Además de las acciones que el Colegio puede realizar internamente y las que puede solicitar a redes externas, el Equipo de Formación o Equipo Multidisciplinario puede pedir a los padres que busquen la ayuda de un especialista externo. En ese caso, se les pedirá a los padres que mantengan informado al Colegio sobre los resultados para poder apoyar mejor las acciones que se estén llevando a cabo a favor del estudiante.
- 14.- **Plan de acción:** Cuando corresponda el Equipo de Convivencia Educativa podrá aplicar más de una de estas medidas pedagógicas y/o alguna de ellas en más de una ocasión mediante un plan de acción que buscará acompañar al estudiante en un proceso de aprendizaje. Estos planes serán monitoreados e informados de sus avances al estudiante y su apoderado.
- 15.- **Carta de compromiso:** Cuando el estudiante incurra en una falta, cualquiera de los miembros del Equipo de Convivencia Educativa podrá citar al estudiante y su apoderado para invitarlos a reflexión y a asumir compromisos con el establecimiento, que permitan dar cuenta de la voluntad del estudiante de corregir su conducta y respetar las normas del

establecimiento. El compromiso deber. quedar por escrito y ser. Evaluado en un periodo no mayor a tres meses.

Medidas disciplinarias o sanciones

Art. 234.- Las medidas disciplinarias o sanciones no tienen como objetivo castigar, sino servir como una advertencia y una oportunidad para reflexionar y aprender sobre el cumplimiento de las normas del Colegio. Antes de aplicar una sanción, se deben considerar medidas pedagógicas o psicosociales y seguir un proceso justo y racional. Las sanciones deben ser respetuosas de la dignidad de todos los estudiantes, inclusivas y no discriminatorias, definidas en el Reglamento Interno, proporcionadas a la falta cometida y promover la reparación y el aprendizaje.

Art. 235.- Además, es importante destacar que según la normativa educacional actual, no se pueden aplicar sanciones en estudiantes de nivel parvulario por infracciones a la convivencia. En cambio, se deben fomentar medidas pedagógicas y formativas para orientar a los estudiantes a desarrollar habilidades empáticas y comprensión de normas.

Art. 236.- Las sanciones a aplicar en el establecimiento son las que se describen en los artículos siguientes, las que se presentan en orden de menor a mayor gravedad.

Art. 237.- **Amonestación escrita:** Es una advertencia a los estudiantes para que mejoren su comportamiento. En ella, se registrarán los compromisos que los estudiantes deben cumplir para mejorar su comportamiento, así como las medidas de apoyo pedagógico y psicosocial que el Colegio brindará.

Esta medida se aplicará cuando el estudiante presente una conducta repetitiva registrada en su hoja de vida, o cuando, a pesar de las medidas de apoyo, el estudiante mantiene una conducta inadecuada cometiendo faltas nuevamente.

Art. 238.- **Suspensión:** Consiste en separar al estudiante de las actividades académicas durante un periodo determinado de tiempo. Entre sus variantes están la reducción de jornada escolar, la separación temporal de las actividades pedagógicas durante la jornada educativa y la asistencia a sólo rendir evaluaciones, entre otras.

Suspensión como sanción, se aplica cuando el estudiante comete una falta grave o gravísima, cuando no ha cumplido con los compromisos de la amonestación escrita, o cuando se considere que su presencia en la sala de clases haya dañado o dañe la convivencia educativa de su grupo.

La suspensión podrá realizarse hasta por cinco (5) días hábiles, pudiendo ser prorrogada excepcionalmente en una oportunidad por igual periodo.

Art. 239.- **Suspensión de talleres y/o actividades extraprogramáticas:** Los talleres extraprogramáticos son actividades extracurriculares que ayudan a los estudiantes a desarrollar habilidades y aprender en diferentes disciplinas.

En relación a esto, el Colegio puede suspender a los estudiantes que, durante el año escolar, hayan demostrado un comportamiento que perjudique el proyecto educativo o que viole las normas del Reglamento Interno. Se aplica cuando el estudiante comete una falta grave.

Art. 240.- **Suspensión de ceremonias y actos propios del establecimiento:** La graduación, así como los actos de finalización del año escolar y premiación son un reflejo de los valores y principios de la educación en el Colegio, y no son una obligación para el establecimiento. En este sentido, el Colegio podrá suspender a estudiantes que hayan demostrado un comportamiento que va en contra de dichos valores y principios a lo largo del año escolar. Se aplica cuando el estudiante comete una falta gravísima.

Art. 241.- **Advertencia de condicionalidad:** Es el último paso antes de la condicionalidad, se aplica cuando el estudiante presenta una falta grave o gravísima o cuando no ha cumplido con los compromisos de la amonestación escrita y/o suspensión de clases.

El Director del establecimiento es quien finalmente aplica esta sanción, pudiendo para estos efectos consultar al Consejo de Profesores y/o los asesores que considere necesarios.

El Equipo de Convivencia Educativa determinará las medidas de apoyo pedagógico o psicosocial que requiere el estudiante, para evitar cometer las mismas faltas y mejorar su situación en el establecimiento. Adicionalmente el estudiante, su madre, padre o apoderado deberán asumir compromisos con el establecimiento relacionados con evitar que el estudiante reincida en la falta cometida.

Esta sanción representa una advertencia para el estudiante y su apoderado de una eventual cancelación de matrícula, en caso de cometerse una falta grave o gravísima.

Art. 242.- **Condicionalidad:** La condicionalidad implica una posible cancelación de matrícula del estudiante, por no ajustarse su conducta a los valores y principios del Proyecto Educativo del Colegio, frente a la comisión de una falta de carácter gravísimo o al incumplimiento de uno o más de los compromisos contraídos en la advertencia de condicionalidad. Esta medida debe ser revisada siempre antes de finalizar cada semestre, sin importar el momento en el que fue aplicada.

El Director del establecimiento es quien finalmente aplica esta sanción, pudiendo para estos efectos consultar al Consejo de Profesores y/o los asesores que considere necesarios.

El Colegio determinará las medidas de apoyo pedagógico o psicosocial que requiere el estudiante para evitar cometer las mismas faltas y mejorar su situación en el establecimiento. Se dejará copia escrita y firmada por el estudiante, apoderado y Coordinador de Convivencia Educativa, referente a los compromisos asumidos y a la sanción de condicionalidad impuesta.

Art. 243.- **Cancelación de matrícula:** Es aquella medida disciplinaria en la que se da aviso al estudiante, madre, padre o apoderado de la no continuidad de matrícula para el año siguiente. Corresponde aplicarla sólo al Director del Establecimiento y ocurrirá frente a la comisión por parte del estudiante una o más faltas gravísimas.

Es de carácter excepcional, y los procedimientos para su aplicación se encuentran descritos en la ley, y en el presente reglamento, dependiendo del uso de la suspensión como medida cautelar; en el Art. 210 y siguientes cuando no se use esta medida y en el Art. 213 y siguientes cuando sí es utilizada.

En aquellos casos en que los hechos que constituyen la falta por la que se pretende sancionar al estudiante son de aquellas conductas que atenten directamente contra la integridad física o psicológica de estudiantes, apoderados, docentes, asistentes de la educación o miembros de las entidades sostenedoras, será posible prescindir de las medidas de apoyo pedagógico en favor del estudiante previas al inicio del procedimiento sancionatorio que tenga como posible sanción a aplicar la expulsión o cancelación de matrícula.

Las acciones a las que se refiere el artículo anterior podrán revestir la forma de agresiones de carácter sexual, agresiones físicas que produzcan lesiones, uso, porte, posesión y tenencia de armas o artefactos incendiarios, atentados contra la infraestructura esencial para la prestación del servicio educativo u otras de la misma entidad o gravedad que se establezcan como tales en el presente reglamento.

Art. 244.- **Expulsión:** Es una medida disciplinaria que se aplica durante el transcurso del año escolar lo que significa que el estudiante pierde su calidad de alumno regular del establecimiento, debiendo retirarse del mismo. Corresponde aplicarla sólo al Director del Establecimiento y ocurrirá frente a la comisión por parte del estudiante una o más faltas gravísimas.

Es de carácter excepcional, y los procedimientos para su aplicación se encuentran descritos en la ley, y en el presente reglamento, dependiendo del uso de la suspensión como medida cautelar; en el Art. 210 y siguientes cuando no se use esta medida y en el Art. 213 y siguientes cuando sí es utilizada.

La vigencia de la medida disciplinaria de expulsión es de 2 años desde su aplicación. Es decir, el niño, niña o adolescente no podrá volver a matricularse en el colegio en los dos años escolares siguientes a la fecha de la aplicación de la medida disciplinaria.

Comisión e Informe previo en casos de Expulsión y Cancelación de matrícula

Art. 245.- Las medidas de expulsión y de cancelación de matrícula deberán considerar un informe previo elaborado por una comisión integrada por el profesor jefe del estudiante, el Coordinador de Convivencia Educativa y un integrante del equipo técnico-pedagógico del establecimiento. Dicho informe dará cuenta de los siguientes elementos:

- 1.- Antecedentes conductuales y pedagógicos del estudiante, así como los informes técnicos psicosociales que se hayan emitido respecto del mismo, si los hubiere.
- 2.- Proporcionalidad de la medida y gravedad de la afectación a la convivencia educativa.
- 3.- Aplicación previa de cada una de las medidas pedagógicas y formativas dispuestas en el presente reglamento, con indicación de los resultados obtenidos.
- 4.- Cuando corresponda, fundamentación de la insuficiencia de las medidas formativas y pedagógicas para resguardar la convivencia educativa, y constancia de que la medida propuesta se adopta tras haberse agotado todas las alternativas pedagógicas y formativas disponibles, cuando hubiere sido posible aplicarlas.

Art. 246.- En base a los antecedentes señalados, el informe contendrá una recomendación expresa respecto de la aplicación de la medida disciplinaria de expulsión o cancelación de matrícula.

Art. 247.- En caso de que el informe a que se refiere el artículo precedente no recomiende la aplicación de la medida de expulsión o cancelación de matrícula y el Director resuelva igualmente aplicarla, deberá indicar de forma pormenorizada los fundamentos de dicha decisión en la resolución respectiva.

Art. 248.- Una vez determinada la aplicación de la medida de expulsión o cancelación de matrícula, el Director del establecimiento notificará al padre, madre, apoderado o al estudiante en caso de que éste sea mayor de edad y no tenga apoderado, indicándole el plazo para solicitar reconsideración. Dentro del plazo de cinco días hábiles, el Director deberá, además, informar la medida a la Dirección

Regional respectiva de la Superintendencia de Educación, a fin de que ésta revise el cumplimiento de la normativa aplicable. En el mismo plazo, informará la medida a la Secretaría Regional Ministerial de Educación correspondiente.

Consideración de técnicas de resolución pacífica de conflictos

Art. 249.- Las técnicas de resolución pacífica de conflictos y los mecanismos de gestión colaborativa contemplados en el presente reglamento se regirán por los principios de voluntariedad, confidencialidad, igualdad, imparcialidad y neutralidad. Asimismo, deberán utilizarse con resguardo de los derechos fundamentales de quienes se sometan a su aplicación.

Art. 250.- No podrán aplicarse mecanismos de gestión colaborativa de conflictos cuando el conflicto trate sobre hechos constitutivos de delito o sobre vulneración de derechos fundamentales de alguna de las partes.

Art. 251.- Entre las técnicas de resolución pacífica de conflictos, tenemos las siguientes:

- 1.- La negociación: Se realiza entre las partes involucradas en un conflicto, sin intervención de terceros, para que los implicados entablen una comunicación en busca de una solución aceptable a sus diferencias, la que se explicita en un compromiso. Los involucrados se centran en el problema pensando en una solución conveniente para ambos y en la que las concesiones se encaminen a satisfacer los intereses comunes. Esta estrategia puede ser aplicada, también, entre personas que se encuentran en asimetría jerárquica (un profesor y un estudiante, por ejemplo), siempre y cuando no exista uso ilegítimo de poder por una de las partes.
- 2.- La mediación: Es un procedimiento en el que una persona o grupo de personas, ajenas al conflicto, ayuda a los involucrados a llegar a un acuerdo y/o resolución del problema, sin establecer sanciones ni culpables, sino buscando el acuerdo para restablecer la relación y la reparación cuando sea necesaria. El sentido de la mediación es que todos los involucrados aprendan de la experiencia y se comprometan con su propio proceso formativo. El mediador adopta una posición de neutralidad respecto de las partes en conflicto y no impone soluciones, sino que orienta el diálogo y el acuerdo. Es importante tener presente que no es aplicable la mediación cuando ha existido un uso ilegítimo de la fuerza o el poder, porque esta estrategia no está orientada a sancionar conductas de abuso.

De las medidas disciplinarias aplicables a los miembros adultos de la comunidad educativa

Art. 252.- Los estudiantes, padres, madres, apoderados, profesionales y asistentes de la educación, así como los equipos docentes y directivos de los establecimientos educacionales, deberán propiciar un clima escolar que promueva la buena convivencia, de manera de prevenir todo tipo de acoso escolar.

Art. 253.- Los padres, madres, apoderados, profesionales y asistentes de la educación, así como los equipos docentes y directivos del Colegio, deberán informar las situaciones de violencia física o psicológica, agresión u hostigamiento que afecten a un estudiante miembro de la comunidad educativa de las cuales tomen conocimiento, conforme al presente reglamento.

Art. 254.- Revestirá especial gravedad cualquier tipo de violencia física o psicológica cometida por cualquier medio en contra de un estudiante integrante de la comunidad educativa, realizada por quien detente una posición de autoridad, sea Director, profesor, asistente de la educación u otro, así como también la ejercida por parte de un adulto de la comunidad educativa en contra de un estudiante.

Art. 255.- En aquellos casos en que se observe una conducta que afecte la integridad de un estudiante por parte de un miembro adulto de la comunidad, se tomarán medidas para asegurar la protección del estudiante. Para ello, se separará al miembro adulto de sus funciones y se evitará todo contacto con el estudiante afectado durante el proceso, garantizando así su integridad en todo momento y priorizando el interés superior del niño.

Art. 256.- Para la aplicación de medidas disciplinarias cuando corresponda, a los miembros adultos de la comunidad escolar, se seguirá el procedimiento que corresponda según se trate de un funcionario del establecimiento o de un apoderado. Así en caso de ser un funcionario, se seguirá el procedimiento dispuesto en el Reglamento Interno de Orden, Higiene y Seguridad del Colegio y, de tratarse de un apoderado, entonces se seguirá el procedimiento contemplado en el Art. 278.- y siguientes del presente Reglamento, el cual considera para su desarrollo el principio de proporcionalidad, legalidad y las etapas de un justo y racional procedimiento.

Art. 257.- Las sanciones que serán aplicables al personal del establecimiento, en caso de que alguno de sus miembros incurra en una falta, son aquellas que se encuentran señaladas en el Reglamento Interno de Orden, Higiene y Seguridad del establecimiento.

Art. 258.- En el caso de que un profesional de la educación o un asistente de la educación sea afectado por hechos constitutivos de delito, ejercidos por terceros, sean éstos estudiantes, padres, madres, apoderados u otros, el sostenedor del

establecimiento deberá proporcionarle apoyo y orientación para el ejercicio y protección de sus derechos, al menos hasta la presentación de la denuncia. Asimismo, a través del Director del establecimiento, deberá siempre denunciar de conformidad con lo dispuesto en el artículo 175 letra e) del Código Procesal Penal. Esta obligación no se entenderá satisfecha por acciones ejercidas por terceros.

TÍTULO OCTAVO: NORMAS APLICABLES A APODERADOS

Del compromiso de los apoderados

Art. 259.- La participación protagónica que requiere el Proyecto Educativo de los padres y apoderados debe verse reflejada en los compromisos que se asumen con la incorporación del estudiante en el establecimiento educacional, respetando los acuerdos asumidos.

Art. 260.- Con ello, reviste especial relevancia que los apoderados:

- 1.- Resguarden y garanticen la asistencia a clases y puntualidad de sus hijos y/o pupilos, así como también que éstos se presenten con todos los materiales necesarios.
- 2.- Asistan a todas las reuniones mensuales de apoderados, así como también a las entrevistas individuales a las que sean citados por las distintas autoridades del establecimiento y a los talleres familiares.
- 3.- Favorezcan, cooperen y participen activamente en las actividades educativas, formativas, culturales y deportivas que, en beneficio de cada estudiante, conciba y desarrolle el Colegio o Centro de Padres, con el propósito de dar cumplimiento al Proyecto Educativo.
- 4.- Respondan y cancelen los costos de reparación o reposición ocasionados por la pérdida y/o deterioro de libros, instrumentos, equipos o parte de ellos, vidrios, mobiliario, ornamentación interna o externa, y en general cualquier daño ocasionado por mal uso o negligencia de su hijo y/o pupilo.
- 5.- En el caso que el estudiante participe en el programa de Integración Escolar (PIE), será absolutamente relevante su participación y compromiso.

De los apoderados

Art. 261.- Son apoderados por derecho propio los padres y madres, sin hacer distinción alguna sobre su estado civil o la situación de hecho en que éstos se encuentren (quienes tienen la corresponsabilidad en el cuidado personal de sus hijos), y, como tales, adquieren los deberes y derechos que corresponden a dicha

condición. También son apoderados los tutores legales o quienes tengan el cuidado personal del menor por resolución judicial.

Art. 262.- Lo señalado en el artículo anterior se extiende a las personas que cada estudiante tiene registradas como apoderados suplentes.

Art. 263.- Se debe tener presente que respecto de todos los trámites y acciones relacionadas con el proceso de admisión escolar del Ministerio de Educación (SAE), se entenderá por apoderado al padre, la madre o a los ascendientes más próximos. Sin embargo, para todo lo que se relacione con trámites posteriores a la admisión y que se susciten durante el año escolar se entiende como apoderados a aquellas personas indicadas en el Art. 261 del presente reglamento.

Art. 264.- El Colegio exige además la designación de un apoderado suplente, con el cual se sostendrá la comunicación en caso que no sea posible con el apoderado titular. Para efectos del presente reglamento, el apoderado suplente está sujeto a los mismos derechos y deberes que el apoderado titular del estudiante.

Art. 265.- El Colegio está obligados a entregar a los padres y apoderados la información que determine la ley. Los padres y madres, o quienes gocen de la tuición o tengan la representación legal del alumno, de preferencia deben designar a una persona para que ejerza este derecho en las instancias establecidas, sin perjuicio de que, en aquellos casos en que no se formalice esta designación, ambos puedan ejercerlo indistintamente. Deberá asignarse un apoderado suplente, quien asumirá las obligaciones del apoderado titular cuando éste se vea impedido de asistir al Colegio.

Art. 266.- De conformidad a la normativa educacional vigente, el derecho preferente de los padres de educar a sus hijos, y los derechos de éstos a asociarse, ser informados, ser escuchados y a participar, asisten de igual manera a padres y madres, sin hacer distinción alguna sobre su estado civil o la situación de hecho en que éstos se encuentren. Así las cosas, no corresponde al Colegio restringir los derechos antes mencionados a uno de los padres, por el solo hecho de no tener el cuidado personal de sus hijos, a menos que exista una resolución judicial que lo ordene.

Art. 267.- El Colegio reconoce la facultad que tienen los apoderados para realizar denuncias ante la Superintendencia de Educación, no obstante, privilegia la solución dialogada de los problemas que puedan suscitarse, en atención del bienestar del estudiante y los demás miembros de la comunidad educativa, por lo que se sugiere que siempre la primera instancia de resolución de conflictos sea el diálogo con las autoridades del Colegio. Por otra parte, cabe recordar que en virtud del artículo 65 de la Ley N°20.529, respecto a una denuncia ante la Superintendencia de Educación, el Director Regional o el Superintendente pueden

estimar aquella como carente de fundamentos, lo que puede acarrear una multa no inferior a 1 UTM y no superior a 10 UTM a quien la hubiere formulado.

Obligaciones de los apoderados

Art. 268.- Las siguientes son obligaciones que los apoderados deben cumplir para colaborar con el adecuado funcionamiento y orden del establecimiento:

- 1.- Resguardar y garantizar la asistencia a clases y puntualidad de sus hijos, así como también que éstos se presenten con todos los materiales necesarios.
- 2.- Asistir a todas las reuniones de apoderados, así como también a las entrevistas individuales a las que sean citados por las distintas autoridades del establecimiento y a los talleres familiares.
- 3.- Favorecer, cooperar y participar activamente en las actividades educativas, formativas, culturales y deportivas que, en beneficio de cada estudiante, conciba y desarrolle el Colegio o Centro de Padres, con el propósito de dar cumplimiento al Proyecto Educativo.
- 4.- Responder y cubrir los costos de reparación o reposición ocasionados por la pérdida y/o deterioro de libros, instrumentos, equipos o parte de ellos, vidrios, mobiliario, ornamentación interna o externa, y en general cualquier daño ocasionado por mal uso o negligencia de su hijo.
- 5.- Informar oportunamente y por escrito las inasistencias, presentando un certificado médico o una comunicación en la agenda que respalde cualquier situación especial de su hijo, especialmente ante evaluaciones programadas.
- 6.- Ocuparse de la presentación personal de su hijo de acuerdo a las normas del presente reglamento.
- 7.- Retirar puntualmente al alumno al finalizar su jornada escolar (cuando corresponda).
- 8.- Marcar o rotular las prendas y útiles escolares, con el nombre y curso del alumno.
- 9.- Revisar permanentemente la plataforma de información relativa a actividades y otras situaciones académicas y disciplinarias de su hijo.
- 10.- Mantener actualizada la Ficha de Enfermería, para que en el caso de emergencia el Colegio cuente con dicha información.
- 11.- Respetar, cooperar y seguir las indicaciones de los profesionales del Colegio que tienen como objetivo la superación del alumno.

- 12.- En caso que su pupilo esté siendo apoyado por servicios profesionales externos (psicólogo, neurólogo, psicopedagogo, entre otros), el apoderado deberá mantener informado periódicamente al Profesor Jefe de los progresos alcanzados, adjuntando el informe emitido por el profesional correspondiente.
- 13.- Matricular al alumno en la fecha fijada por el Establecimiento, en los plazos y la forma establecida por la Administración del Colegio.
- 14.- Brindar un trato digno, respetuoso y no discriminatorio a todos los integrantes de la comunidad educativa y propender a que también sus hijos o pupilos se relacionen de dicha manera.
- 15.- Cumplir con los compromisos que asumen con el establecimiento al momento de matricular a sus pupilos, así como de respetar el proyecto educativo y la normativa interna
- 16.- Ayudar a sus hijos a alcanzar el máximo nivel de sus capacidades para así lograr un desarrollo integral en los más diversos ámbitos ya sea intelectual, espiritual, cultural, deportivo y recreativamente.
- 17.- Informar al establecimiento de toda condición de salud física o psíquica que pueda afectar al estudiante durante sus jornadas escolares.

Derechos de los apoderados

Art. 269.- En virtud de la normativa educacional vigente, los apoderados tienen, entre otros, los siguientes derechos:

- 1.- El derecho y el deber preferente de educar a sus hijos. Corresponderá al Estado asegurar el ejercicio de este derecho y a los padres el deber de contribuir a la formación y desarrollo integral de la educación de sus hijos o pupilos.
- 2.- Conocer el proyecto educativo y, a su vez, el deber de informarse y adherir al él. Deberán, además respetar y contribuir activamente al cumplimiento de la normativa interna y al desarrollo del proyecto educativo.
- 3.- Exigir al establecimiento educacional que en cualquier ámbito de la vida escolar y por cualquier integrante de la comunidad educativa, no se promueva tendencia político partidista alguna.
- 4.- Ser informados de la existencia y contenido del Plan de Gestión de Convivencia Educativa cuando matriculan por primera vez a sus hijos o pupilos en un establecimiento y a ser notificados cada vez que se realicen modificaciones.

- 5.- Exigir al equipo directivo del establecimiento que exista un ambiente tolerante y de respeto mutuo; que puedan expresar sus opiniones; que se respete su integridad física y moral, no pudiendo ser objeto de tratos vejatorios o degradantes y de maltratos psicológicos; a no ser discriminados arbitrariamente; a recibir una atención y educación adecuada, oportuna e inclusiva en el caso de tener necesidades educativas especiales; que se les respete su libertad personal y de consciencia; y su derecho a que se les respete las tradiciones y costumbres de los lugares en los que residen conforme al proyecto educativo institucional.
- 6.- Ser informados respecto de quien ejerza el cargo de Coordinador de Convivencia Educativa y de la forma en que pueden contactarse con él.
- 7.- Tener una entrevista personal con el profesor jefe al menos dos veces en el año.
- 8.- Recibir certificados oficiales relacionados con la situación escolar de su hijo o pupilo cada vez que lo soliciten en el establecimiento.
- 9.- Ser informados de los protocolos de emergencia del establecimiento y las medidas especiales adoptadas en caso de que su hijo o pupilo requiera de algún tipo de asistencia especial en caso de evacuación.
- 10.- Ser informados por el establecimiento, al inicio de cada año escolar, de los objetivos de aprendizaje que los estudiantes deben lograr en cada nivel de acuerdo con el Curriculum nacional y las principales estrategias y medidas a través de las cuales el establecimiento pretende que se alcancen dichos aprendizajes.
- 11.- Recibir los resultados obtenidos por su hijo o pupilo de cualquier evaluación realizada y que tenga validez a nivel individual.

De la vulneración de derechos

Art. 270.- Las situaciones de vulneración de derechos dicen relación con el descuido o trato negligente, el que se refiere a aquellos casos que se caracterizan por el descuido o no atención de las necesidades físicas y emocionales de los niños, niñas y adolescentes, cuando los adultos responsables tienen los conocimientos y medios para satisfacerlas. Se caracteriza por ser un tipo de vulneración por omisión, es decir, porque el niño, niña o adolescente no recibe lo mínimo necesario para su sobrevivencia y bienestar, por ejemplo.

Art. 271.- Respecto de las situaciones de vulneración de derechos, el Colegio cuenta con un protocolo de actuación específico el cual se activará en las ocasiones que sea necesario.

Violencia en el trabajo ejercida por terceros ajenos a la relación laboral (Ley Karin)

Art. 272.- La ley N° 21.643, conocida como Ley Karin, define la violencia en el trabajo ejercida por terceros ajenos a la relación laboral como *“aquellas conductas que afecten a las trabajadoras y a los trabajadores, con ocasión de la prestación de servicios, por parte de clientes, proveedores o usuarios, entre otros”*.

Art. 273.- En el contexto educativo, **apoderados y estudiantes** son los **“terceros ajenos a la relación laboral”** que existe entre funcionarios del Colegio y el Sostenedor, y que son usuarios del servicio educativo prestado.

Art. 274.- En este sentido, cuando apoderados y estudiantes realizan alguna conducta que pueda calificarse como “violencia en el trabajo” en los términos de la Ley N°21.643, se dará paso a la activación de los procedimientos descritos para ello en el Reglamento Interno de Orden, Higiene y Seguridad del Colegio.

Art. 275.- El Reglamento Interno de Orden, Higiene y Seguridad del Colegio, es un documento de índole laboral, que regula la relación entre funcionarios y sostenedor, y contiene procedimientos para prevenir, investigar y sancionar la violencia en el trabajo ejercida por apoderados y/o estudiantes en contra de funcionarios del Colegio.

Art. 276.- En caso que un apoderado o estudiante ejerzan violencia en contra de un funcionario del establecimiento, además del abordaje desde el punto de vista laboral, con la aplicación del RIOHS del Colegio, se dará paso a la activación del Protocolo de actuación frente a situaciones de maltrato, acoso escolar y violencia entre miembros de la comunidad educativa, contenido en el Anexo I del presente Reglamento Interno; y eventualmente a la aplicación de las medidas disciplinarias y de apoyo pedagógico y/o psicosocial descritas en este Reglamento Interno, según corresponda.

De las faltas de los apoderados y sanciones

Art. 277.- Serán consideradas faltas:

- 1.- Hacer uso de dispositivos móviles electrónicos de uso personal en dependencias del establecimiento sin autorización previa de la autoridad correspondiente.
- 2.- No justificar oportunamente las inasistencias de sus pupilos a clases o actividades escolares.
- 3.- Ingresar al establecimiento o salas de clases en horarios en que no esté permitido

- 4.- Ausentarse de reuniones de apoderados o actividades a las que ha sido citado sin la debida justificación
- 5.- No cumplir con la entrega de información requerida en las distintas fichas solicitadas por el establecimiento, tales como: ficha de enfermería, de emergencia.
- 6.- Llamar la atención o increpar a un alumno, funcionario o apoderado dentro o fuera del establecimiento.
- 7.- Realizar comercio al interior del establecimiento
- 8.- No cumplir con los compromisos asumidos en el área académica, disciplinaria y/o formativa que se contraigan durante el año, o bien, en el proceso de admisión.
- 9.- Intervenir al interior del Colegio en materias académicas, administrativas y/o disciplinarias
- 10.- Utilizar las reuniones de apoderados, redes sociales u otros medios de comunicación masiva en perjuicio de cualquier miembro de la Comunidad Educativa que atente contra la imagen u honra de alguno de ellos
- 11.- Agredir física o psicológicamente a cualquier integrante de la Comunidad Educativa dentro o fuera del establecimiento.
- 12.- Atentar contra la dignidad, honor y/o prestigio del Colegio, sus funcionarios, con actitudes o comportamientos inadecuados, tanto interna como externamente, a través de internet o por cualquier medio de difusión oral o escrito.

Art. 278.- Frente a la ocurrencia de una falta por parte de un apoderado, se iniciará un procedimiento sancionatorio y se podrá aplicar sanciones como la amonestación escrita, la prohibición de ingresar al establecimiento de forma permanente o temporal o cambio de apoderado. El procedimiento sancionatorio correspondiente constará de las siguientes etapas:

- 1.- Notificación: Se da una vez iniciado el procedimiento sancionatorio y en ella el Coordinador de Convivencia Educativa informa al apoderado de la falta por la que se le pretende sancionar, los hechos que la constituyen y las posibles sanciones asociadas a la misma.
- 2.- Presentación de descargos: El apoderado en contra de quien ha sido iniciado un procedimiento sancionatorio, tendrá un plazo de 3 días hábiles para presentar sus descargos y los medios de prueba que estime pertinentes para desvirtuar los hechos que constituyen la falta por la que se le pretende sancionar

- 3.- Resolución: El Coordinador de Convivencia Educativa será quien resuelva a la luz de los antecedentes recopilados y tendrá un plazo de 3 días hábiles para ello.
- 4.- Apelación: El apoderado tendrá el derecho a presentar una apelación por escrito ante la Dirección del establecimiento en aquellos casos en que no se encuentre conforme con la resolución, para lo cual tendrá un plazo de 3 días hábiles.
- 5.- Resolución final: La Dirección, en aquellos casos en que el apoderado haya presentado el documento de apelación, tendrá un plazo de hasta 3 días hábiles para resolver de manera definitiva, a la luz de los antecedentes disponibles hasta esta instancia.

Art. 279.- Si la falta en el cumplimiento de sus deberes y obligaciones como apoderado afectan la convivencia educativa, y se relacionan con el atropello de los derechos de asistentes de la educación y/o profesionales de la educación, especialmente con el que indica “Se respete su integridad física, psicológica y moral, no pudiendo ser objeto de tratos vejatorios, degradantes o maltratos psicológicos por parte de los demás integrantes de la comunidad educativa”, el Colegio podrá activar el protocolo de violencia escolar, pudiendo aplicar como medida de protección hacia la comunidad educativa la prohibición de ingreso del apoderado al establecimiento y/o la solicitud de cambio de apoderado.

Art. 280.- En ocasiones en que la falta en el cumplimiento de sus deberes y obligaciones como apoderado obstaculicen el proceso educativo de su pupilo, esto podrá ser considerado como vulneración de derechos según se indica en el protocolo del mismo nombre anexado al presente reglamento, y el Colegio estará facultado para activar dicho protocolo activando la red de protección a menores y solicitando al tribunal de familia tome medidas de protección en favor del estudiante.

Art. 281.- Si la falta en el cumplimiento de sus deberes y obligaciones como apoderado son constitutivas de delito, el Colegio procederá a realizar la denuncia a las instituciones pertinentes dentro del plazo de 24 horas desde que toma conocimiento de los hechos.

Mediación a través de la Superintendencia de Educación

Art. 282.- Ante la Superintendencia de Educación existe una instancia de gestión colaborativa de conflictos, que reemplaza la figura del antiguo reclamo y que puede ser solicitada por las madres, padres, apoderados o establecimientos educacionales que lo necesiten. La gestión colaborativa es gratuita y no tiene costos para las partes. Los ámbitos que pueden ser abordados con el apoyo de la Superintendencia de Educación son:

- 1.- Necesidades específicas de los estudiantes en su trayectoria educacional.
- 2.- Dificultades de comunicación entre el establecimiento y la familia.
- 3.- Situaciones de conflicto que afectan la convivencia educativa.

Art. 283.- Para los efectos del presente Título se distinguirá entre denuncia y requerimiento de gestión colaborativa de conflicto. Se entenderá por denuncia la comunicación de hechos que pueden constituir infracciones a la normativa educacional. Se entenderá por requerimiento de gestión colaborativa de conflicto la petición formal realizada a la Superintendencia de Educación por alguna de las personas señaladas en la ley, en orden a que ésta intervenga en la controversia existente entre la parte solicitante y aquella a quien insta a participar en el proceso, cuando el adecuado desarrollo del proceso educativo esté siendo afectado.

Art. 284.- En las denuncias referidas a la convivencia educativa se ofrecerá siempre la gestión colaborativa del conflicto planteado por parte de la Superintendencia de Educación, salvo en aquellos casos en que los hechos denunciados sean constitutivos de delito o cuando la aplicación de dicho mecanismo pueda generar una vulneración de derechos fundamentales de alguna de las partes. La Superintendencia de Educación cuenta con funcionarios denominados gestores colaborativos de conflicto en cada Dirección Regional, así como con un Registro de Mediadores para la Gestión Colaborativa de Conflictos al cual podrá recurrir cuando el servicio no pueda cubrir el requerimiento oportunamente.

Art. 285.- Existen tres formas, para que las madres, padres, apoderados o establecimientos puedan presentar una solicitud de Mediación (reclamo), que son las siguientes:

- 1.- En las Oficinas Regionales de Atención de Denuncias, cuyas direcciones aparecen en esta página web.
- 2.- Vía web ingresando a este enlace www.supereduc.cl.
- 3.- Vía telefónica llamando al +56 232431000.

Art. 286.- Quedan excluidas de la aplicación de este procedimiento de mediación las siguientes situaciones:

- 1.- Las de naturaleza técnico-pedagógica, es decir, los conflictos en relación a la evaluación de aprendizajes, promoción, aplicación de planes y programas, etc.
- 2.- Eventuales infracciones a la normativa educacional, como los requisitos para obtener y mantener el Reconocimiento Oficial del Estado a los establecimientos educacionales; las normas que establecen los requisitos para impetrar el beneficio de la subvención escolar y las comprendidas en

la Resolución Exenta N° 25 de 2013 de la Superintendencia de Educación, que establece las facultades de la Superintendencia en materia de atención de denuncias.

- 3.- Conflictos o situaciones de incumplimiento laboral, de cualquier tipo o naturaleza o de relación entre algún docente, asistente de la educación u otro profesional respecto del establecimiento educacional o entre personas y profesionales que se desempeñan en el mismo establecimiento.

TÍTULO NOVENO: DISPOSICIONES PARA PREMIOS Y RECONOCIMIENTOS

Art. 287.- El Proyecto Educativo de nuestro Colegio señala en su ideario que se enmarca en la promoción de los ejes antes mencionados y de este ideario, destacamos a quienes hacen suyo los principios de este Proyecto Educativo, lo que se evidencia en su comportamiento diario transformándose en ejemplos para el resto de los miembros de nuestro Colegio.

Art. 288.- Para cumplir con lo mencionado en el artículo inmediatamente anterior el Colegio genera instancias de celebración y reconocimiento, estas instancias denominadas ceremonias son las siguientes:

- 1.- Actos de premiación.
- 2.- Muestras de talleres Curriculares y extracurriculares.
- 3.- Licenciatura.
- 4.- Aniversario Institucional
- 5.- Día del Asistente de la Educación.
- 6.- Día del Profesor.
- 7.- Día del Apoderado.
- 8.- Día de la Educadora Diferencial
- 9.- Día de la Madre

Art. 289.- Todo estudiante que haya presentado durante el año escolar faltas al cumplimiento de nuestro Proyecto Educativo, y que se encuentre con condicionalidad, o que se haya informado su proceso de cancelación de matrícula según lo dispuesto por el Manual de Convivencia del presente Reglamento, no podrá participar de estas ceremonias, en tanto no ha respetado lo dispuesto por el Proyecto Educativo y por lo tanto atenta contra el espíritu de las mismas.

Art. 290.- Sólo los estudiantes con condicionalidad podrán apelar a lo dispuesto por el artículo inmediatamente anterior, para ello deberá presentar junto a su

apoderado una solicitud a el Director del establecimiento, quien previa consulta al consejo de profesores resolverá.

Art. 291.- Las apelaciones deberán presentarse como mínimo con un mes de antelación a la fecha de la ceremonia de la cual se desea participar.

Art. 292.- Si el Director acepta la solicitud de apelación, esta se hará previo compromiso del estudiante de cumplir con las condiciones indicadas por el Director, además de no presentar falta alguna en el tiempo definido entre la firma del compromiso y la fecha de la ceremonia.

Art. 293.- Cualquier falta del alumno en el momento mismo de la ceremonia será un agravante a su condición de alumno condicional y pasará inmediatamente al proceso de cancelación de matrícula.

TÍTULO DÉCIMO: REGULACIONES TÉCNICO-PEDAGÓGICAS

Orientación educacional y vocacional

Art. 294.- La orientación educacional y vocacional es realizada en las horas de orientación y/o consejo de curso que considera el plan de estudios, los lineamientos para el trabajo de orientación educacional y vocacional son entregados por la Orientadora del establecimiento.

Supervisión pedagógica

Art. 295.- La supervisión pedagógica es realizada por los miembros del equipo académico del establecimiento, quienes mediante un trabajo planificado realizan observaciones de aula y posterior retroalimentación de los docentes, asimismo se acompaña la labor pedagógica mediante la entrega de lineamientos en relación a las planificaciones de clases, evaluaciones y cobertura curricular.

Planificación curricular

Art. 296.- La planificación curricular es realizada por cada uno de los docentes bajo los lineamientos entregados por el equipo académico. Mediante la planificación busca distribuir los tiempos pedagógicos en forma eficiente para el logro de los objetivos de aprendizaje establecidos para cada asignatura.

Evaluación del aprendizaje

Art. 297.- La evaluación de los aprendizajes se rige por las indicaciones del Decreto N° 67 de 2018 de evaluación, calificación y promoción escolar del Ministerio

de Educación. El Colegio potencia la evaluación formativa como herramienta de aprendizaje en forma complementaria a la evaluación sumativa.

Investigación pedagógica

Art. 298.- Se fomenta la investigación pedagógica por parte de los docentes en los espacios de trabajo colaborativo dentro de los respectivos departamentos de asignaturas y en el consejo de profesores.

Coordinación de procesos de perfeccionamiento entre docentes

Art. 299.- El perfeccionamiento docente se realiza periódicamente mediante acciones tanto internas como externas. Las acciones de perfeccionamiento interno son realizadas por miembros del Equipo Académico y las externas por instituciones especialistas en asuntos pedagógicos que son contratadas por el establecimiento según las necesidades del mismo.

TÍTULO UNDÉCIMO: NO RENOVACIÓN DE MATRÍCULA

Art. 300.- Se entiende por no renovación de matrícula aquella consecuencia derivada de ciertas causales que tiene por finalidad desvincular al estudiante y a su apoderado como miembros de la comunidad educativa para el año escolar siguiente al del momento de su aplicación. Dicha no renovación se da por motivos académicos, todo amparado en el **artículo 11 párrafo 9 de la Ley General de Educación**.

Art. 301.- Su existencia deriva de ciertas causales estipuladas en el contrato de prestación de servicios que se firma al momento de realizarse la matrícula, a saber:

- 1.- Repitencia suscitada por segunda vez en Enseñanza Básica.
- 2.- Repitencia suscitada por segunda vez en Enseñanza Media.

Art. 302.- En caso de concurrir alguna de las causales contempladas en el artículo anterior, el estudiante junto a su apoderado serán notificados de dicha situación de manera escrita.

ANEXO I: PROTOCOLO DE ACTUACIÓN FRENTE A SITUACIONES DE MALTRATO, ACOSO ESCOLAR O VIOLENCIA ENTRE MIEMBROS DE LA COMUNIDAD EDUCATIVA.

Módulo A – Introducción

Disposiciones generales

Art. 1.- El presente Protocolo de actuación contempla las situaciones de maltrato, acoso escolar o bullying, y cualquier tipo de violencia, según lo indicado en el Reglamento Interno.

Art. 2.- El alcance de las normas contenidas en el presente Protocolo de actuación será su aplicación frente a las situaciones enmarcadas dentro de la definición de maltrato, acoso escolar o bullying, y cualquier tipo de violencia que se produzcan entre:

- 1.- Estudiantes.
- 2.- Funcionarios del Colegio.
- 3.- Estudiantes y padres, madres y/o apoderados.
- 4.- Funcionarios del Colegio y padres, madres y/o apoderados.
- 5.- Miembros adultos de la comunidad educativa y los estudiantes.

Art. 3.- Este Protocolo además abordará aquellas situaciones de maltrato, acoso escolar o bullying, y cualquier tipo de violencia dentro y fuera del Colegio, que afecten a estudiantes de la comunidad educativa.

Art. 4.- Si las denuncias por acoso son realizadas por funcionarios del establecimiento contra otros funcionarios, se seguirá el procedimiento establecido en el RIOHS del establecimiento.

Art. 5.- Si las conductas constitutivas de violencia y/o acoso escolar son ejercidas por estudiantes, madres, apoderados u otros que no detenten la calidad de trabajadores del establecimiento, en contra de los profesionales o asistentes de la educación y, en general en contra de cualquier trabajadora o trabajador del establecimiento educacional, constituirá violencia en el trabajo ejercida por terceros, en virtud de lo dispuesto en el literal c) del inciso segundo del artículo 2° del Código del Trabajo.

Art. 6.- Este Protocolo da cumplimiento a la obligación contenida en los siguientes documentos de la Superintendencia de Educación:

- 1.- Circular N°482/2018. Anexo 6: Contenido mínimo del Protocolo de actuación frente a situaciones de maltrato, acoso escolar o violencia entre miembros de la comunidad educativa.
- 2.- Circular N°860/2018. Punto VII:
 - a) Punto 2: Protocolo de actuación frente a hechos de maltrato infantil, connotación sexual o agresiones sexuales. Sólo en la parte que dice relación con los hechos de maltrato infantil. Lo referido a hechos de connotación sexual o agresiones sexuales, se encuentra contenido en el Anexo II del presente Reglamento Interno del Colegio.
 - b) Punto 3: Protocolo de actuación frente a situaciones de maltrato entre miembros adultos de la comunidad educativa.

Art. 7.- El Equipo de Convivencia Educativa está formado por:

- 1.- Coordinadora de Convivencia Educativa.
- 2.- Inspector General.
- 3.- Psicólogas PIE.
- 4.- Orientadora.
- 5.- Equipo psicosocial: Psicólogas y Trabajador Social.

Conceptos Generales y Definiciones

Art. 8.- Para la calificación de los hechos denunciados como violencia y/o acoso escolar que serán abordados con el presente Protocolo de actuación, se tendrán en consideración los conceptos siguientes y sus definiciones según lo descrito por el Ministerio de Educación al respecto:

- 1.- Buena convivencia educativa: La coexistencia armónica de los miembros de la comunidad educativa, en que se promueven relaciones e interacciones inclusivas y participativas que fomentan la solidaridad, empatía, cohesión y consenso entre todos los integrantes de la comunidad educativa, a través de prácticas y procesos de aprendizaje que se orientan a reconocer y resolver las diferencias y conflictos en forma pacífica y colaborativa, atendiendo siempre el bien común, el interés superior de niños, niñas y adolescentes, respeto por los derechos y cumplimiento de deberes de todos los integrantes de la comunidad educativa y el ejercicio de la autoridad pedagógica y directiva.
- 2.- Buen trato: Se refiere a la forma en que las personas se relacionan entre sí, ya sea en el ámbito académico o en el ámbito personal. Esto implica el respeto a la dignidad, los derechos y las necesidades de los demás, y se basa en valores como la empatía, la inclusión, la tolerancia, la solidaridad y

la justicia. Además responde a la necesidad de los niños, niñas y adolescentes, de cuidado, protección, educación, respeto y afecto, en su condición de sujetos de derecho, la que debe ser garantizada, promovida y respetada por los adultos a su cargo. Por ello, se debe atender oportunamente, tanto la vulneración de sus derechos, como la promoción igualitaria de los mismos por todas las personas que integran la comunidad educativa.

- 3.- Disciplina: Conjunto de normas que deben acatarse en pro de una convivencia armónica y respetuosa, que permite al estudiante mostrar actitudes que le ayuden a insertarse positivamente en la vida familiar y en la sociedad en general, así como cumplir sus propias metas, principalmente para poder llevar a cabo el Proyecto Educativo ofrecido por el Colegio, y aceptado por los padres y apoderados.
- 4.- Conflicto: Se refiere a una situación en la que dos o más personas tienen intereses, necesidades o metas diferentes, lo que puede generar tensiones, fricciones o confrontaciones. Los conflictos pueden surgir entre estudiantes, entre estudiantes y docentes, o entre docentes y personal administrativo. En nuestro Colegio, reconocemos que los conflictos son inevitables, pero también entendemos que deben ser abordados de manera constructiva y pacífica. Por lo tanto, fomentamos la resolución de conflictos a través del diálogo, la escucha activa, el respeto mutuo y la búsqueda de soluciones justas y equitativas para todas las partes involucradas.
- 5.- Maltrato Escolar: Es un tipo de maltrato que se enmarca dentro de un contexto educativo. Se define como todo tipo de violencia física o psicológica, que no necesariamente se realiza de manera reiterada, cometida a través de cualquier medio, incluso tecnológicos, ejercida por cualquier miembro de la comunidad educativa, en contra de un estudiante o párvulo u otro integrante de la comunidad educativa.
- 6.- Acoso Escolar: A diferencia del maltrato escolar, el acoso escolar es aquel realizado de manera reiterada por estudiantes en contra de otros estudiantes y se encuentra definido por ley como “acoso escolar toda acción u omisión constitutiva de agresión u hostigamiento reiterado realizada dentro o fuera del establecimiento educacional por estudiantes que, en forma individual o colectiva, atenten en contra de otra u otro estudiante, y provoquen en ésta o éste maltrato, humillación o fundado temor de verse expuesto a un mal de carácter grave o que cause un clima escolar hostil, tal como el aislamiento injustificado de una o un estudiante, el ignorar deliberadamente a una o un estudiante de forma colectiva, entre otros, sea por medios tecnológicos o por cualquier otro medio, según su edad y condición”.

- 7.- Discriminación arbitraria: Toda distinción, exclusión, restricción o preferencia carente de justificación razonable, que cause privación, perturbación o amenaza en el ejercicio legítimo de los derechos fundamentales de cualquier integrante de la comunidad educativa.
- 8.- Violencia: Existen diversas definiciones de violencia según la perspectiva que se adopte. Todas tienen en común dos ideas básicas: i. El uso ilegítimo del poder y de la fuerza, sea física o psicológica; y, ii. El daño al otro como una consecuencia. Es un aprendizaje, no es un hecho o condición natural de las personas. La violencia debe ser erradicada mediante prácticas solidarias, pacíficas, que fomenten el diálogo y la convivencia social.
- a) Violencia psicológica: Insultos, amenazas, burlas, rumores malintencionados, aislamiento, discriminación en base a la orientación sexual, creencia religiosa, origen étnico, etc. También se incluye el acoso escolar o bullying.
 - b) Violencia física: Toda agresión física que provoca daño o malestar: patadas, empujones, cachetazos, manotazos, mordidas, arañazos, etc., que pueden ser realizados con el cuerpo o con algún objeto. Desde las agresiones ocasionales, hasta las reiteradas.
 - c) Violencia a través de medios tecnológicos: Uso de la tecnología para difundir rumores o información de la persona afectada sin su autorización, publicar fotos o montajes haciendo referencia a una persona en particular y realizar cualquier tipo de agresión o amenaza a través de correos electrónicos, chats, mensajes de texto, sitios web, redes sociales o cualquier otro medio tecnológico, virtual o electrónico.
 - d) Violencia de género: Son agresiones provocadas por los estereotipos de género, que afectan principalmente a las mujeres, pero también pueden afectar a los hombres. Incluyen comentarios descalificatorios, humillaciones, trato degradante, agresiones físicas o psicológicas fundadas en la presunta superioridad de uno de los sexos por sobre el otro.
 - e) Violencia sexual: Son agresiones que vulneran los límites corporales de una persona, sea hombre o mujer, con una intención sexualizada. Incluye tocaciones, insinuaciones, comentarios de connotación sexual, abuso sexual, violación, intento de violación entre otros.
 - f) Violencia en el trabajo por terceros: Son aquellas conductas que afecten a las trabajadoras y a los trabajadores, con ocasión de la prestación de servicios, por parte de terceros ajenos a la relación laboral.

9.- Maltrato infantil: El maltrato infantil se define como cualquier forma de daño o abuso físico o mental, descuido o trato negligente, maltrato o explotación, incluido el abuso sexual, a un niño o niña mientras esté bajo la custodia de sus padres, representantes legales o cualquier otra persona a cargo. Según la Ley N° 21.013 de la legislación nacional, existe un delito penal por maltrato a menores, adultos mayores o personas con discapacidad por parte de aquellos que tienen un deber especial de cuidado o protección respecto de alguna de estas personas, sea por conductas de maltrato corporal relevante o cuando no impidieren su ocurrencia debiendo hacerlo. A su vez, dicha norma sanciona a quienes someten a un trato degradante o a un menoscabo que afecte gravemente la dignidad de las personas ya referidas.

Es responsabilidad de los sostenedores de los establecimientos educacionales, directores, docentes y asistentes de la educación proteger los derechos de los estudiantes y denunciar cualquier hecho que pueda ser constitutivo de maltrato, dejando la investigación y sanción en manos de los organismos competentes.

a) Maltrato físico: Cualquier acción no accidental por parte de cuidadores, madres o padres, que provoque daño físico o enfermedad en el niño, niña o adolescente, o signifique un grave riesgo de padecerlo. Puede tratarse de un castigo único o repetido y su magnitud es variable (grave, menos grave o leve). Tanto las características de las personas como las circunstancias del hecho son criterios que permiten establecer la mayor o menor gravedad de las lesiones, considerando, por ejemplo; la edad de los involucrados, la existencia de vínculo de parentesco o subordinación entre víctima y agresor, así como si la agresión ocurrió como defensa propia o fue cometida en complicidad con más agresores, etc.

b) Maltrato emocional o psicológico: Se define como el hostigamiento verbal habitual por medio de insultos, críticas, descréditos, ridiculizaciones, así como la indiferencia y el rechazo explícito o implícito hacia el niño, niña o adolescente. Se incluye también en esta categoría, aterrorizarlo, ignorarlo o corromperlo, así como también, aquellos hechos de violencia psicológica producida a través de medios digitales como redes sociales, páginas de internet, videos, etc. Ser testigo de violencia entre los miembros de la familia es otra forma de maltrato emocional o psicológico.

10.- Medida Disciplinaria: Es la medida o sanción asignada a las conductas que constituyen faltas o infracciones a una norma contenida en el Reglamento Interno. El establecimiento educacional sólo podrá aplicar medidas

disciplinarias contenidas en su Reglamento Interno, por las causales establecidas en este y mediante el procedimiento determinado en el mismo.

- 11.- Medida de apoyo pedagógico o psicosocial: Son medidas de apoyo pedagógico o psicosocial aquellas que el establecimiento, ya sea con sus propios recursos, o con el apoyo de terceros, proporciona a un estudiante involucrado en una situación que afecte la convivencia educativa, con el propósito de favorecer el desarrollo de los aprendizajes y experiencias que le permitan responder de manera adecuada en situaciones futuras, comparables a las que han generado el conflicto. Dichas medidas deberán buscar que el estudiante, sus padres, apoderados o adultos responsables, reconozcan y –si fuere posible- reparen el daño causado por la situación generada a partir de la conducta en cuestión.

Art. 9.- Respecto de las situaciones de maltrato infantil, se debe distinguir entre situaciones de sospecha y situaciones de antecedente fundado. Para ello se tendrán en cuenta los indicadores descritos en los numerales siguientes.

- 1.- Indicadores de sospecha de maltrato infantil: Según indica el Ministerio de Educación, en términos generales, la persona adulta detecta una situación de maltrato y/o cuando se produce al menos una de las siguientes situaciones:

- a) Un tercero (algún compañero del niño, niña o adolescente afectada o una persona adulta) le cuenta que éste está siendo o ha sido víctima de maltrato.
- b) El adulto nota señales que le indican que algo está sucediendo con un niño, niña o adolescente en particular, es decir, identifica conductas que no evidenciaba anteriormente o nota un cambio en su comportamiento, en sus hábitos o formas de relacionarse con los demás.

Entre estas señales, es importante prestar atención a lo siguiente:

- i.- Cambios bruscos de conducta: aislamiento, baja de ánimo.
- ii.- Tristeza, llanto.
- iii.- Brusco descenso de notas, repentina desmotivación por los estudios y/o actividades de su interés (ejemplos: deporte, banda musical, talleres, otros).
- iv.- Lesiones físicas reiteradas y/o que no sean comúnmente atribuibles a actividades habituales a su edad y etapa de desarrollo.
- v.- Miedo o rechazo a volver a su hogar.

vi.- Miedo o rechazo a asistir al Colegio o a estar en lugares específicos de éste.

2.- Indicadores de antecedentes fundados de maltrato infantil: Serán considerados antecedentes fundados de maltrato infantil:

- a) El niño o niña o adolescente llegó con lesiones atribuibles a una agresión.
- b) El propio niño, niña o adolescente relata que ha sido agredido.
- c) La agresión fue presenciada por un tercero funcionario del Colegio. Para estos efectos, el funcionario del Colegio actuará como un Ministro de Fe.

Responsable de la implementación del protocolo

Art. 10.- El responsable de llevar a cabo este Protocolo de actuación es la Coordinadora de Convivencia Educativa o, en su lugar, cualquier miembro del Equipo de Convivencia Educativa, y sus principales funciones son:

- 1.- Activar protocolo de acuerdo a las rutas indicadas en el presente documento.
- 2.- Liderar la implementación del procedimiento en conjunto con el equipo, velando por el interés superior del niño o adolescente involucrado. Para ello, deberá seguir las normas del presente procedimiento y evitar actuar de manera precipitada o improvisada.
- 3.- No minimizar ni ignorar situaciones de maltrato y abuso, resguardando en todo momento la privacidad e identidad del estudiante afectado y de las personas involucradas. No se expondrá, en ningún caso, la experiencia del afectado frente a la comunidad educativa.
- 4.- Prevenir la revictimización y la victimización secundaria del estudiante afectado, evitando que reviva lo sucedido o se sienta culpable del daño sufrido. Para ello, se debe tomar en cuenta su perspectiva y ofrecerle un espacio seguro para expresarse, sin presionarlo ni juzgarlo. También es importante evitar cualquier comentario o acción que pueda hacerlo sentir responsable de la agresión, ya que esto puede aumentar su sufrimiento y empeorar su situación.
- 5.- Garantizar la protección del afectado y de todos los involucrados, respetando el derecho de todas las partes a ser oídas y fundamentando las decisiones. Además, se deberá dejar constancia escrita de cada actuación y resolución en los instrumentos propios del Colegio, manteniendo el registro individual de cada reclamo. El acceso a dichos antecedentes sólo será permitido por la autoridad competente.

- 6.- Mantenerse informado de los avances de la situación y, en caso de ser necesario, derivar a la red de especialistas sugeridos por el Colegio y/o red de apoyo local en situaciones que requieran de una intervención especializada que exceda las competencias y recursos del establecimiento. No le corresponde al Colegio investigar o diagnosticar estas situaciones, y los antecedentes serán entregados a las instituciones facultadas para acceder a ellos.
- 7.- Ante situaciones de maltrato infantil, no abordar a los posibles agresores en forma preliminar, dado que esto obstruye la investigación y la reparación del daño en el niño, niña o adolescente. El abordaje a los posibles agresores solo podrá ocurrir una vez que se active el Protocolo, con el objetivo de separar al posible agresor del niño, niña o adolescente afectado y/o informar de las medidas que se tomarán con el objetivo de resguardar el bien superior del niño, niña o adolescente afectado y del resto de los estudiantes de la comunidad educativa.
- 8.- Difundir y aplicar el presente Protocolo de actuación.

Módulo B – Denuncia

Denuncia

Art. 11.- Si un miembro de la comunidad educativa ha sido víctima o conoce de situaciones de maltrato, violencia o acoso escolar, según los conceptos que delimitan el alcance del presente Protocolo y que afecten a docentes, asistentes de la educación, funcionarios del Colegio, estudiantes y/o apoderados de Colegio, deberá informar inmediatamente, a alguna de las siguientes personas:

- 1.- Algún funcionario del Colegio.
- 2.- Profesor Jefe.
- 3.- Algún miembro del Equipo de Convivencia Educativa.
- 4.- Algún adulto del Colegio con quien el estudiante sienta cercanía y confianza.

Art. 12.- Canal de Denuncia con reserva de identidad. El establecimiento dispone de un canal seguro y confidencial para recibir denuncias con reserva de identidad sobre hechos de maltrato, acoso escolar, discriminación o cualquier forma de violencia entre miembros de la comunidad educativa, garantizando el debido resguardo de la identidad del denunciante, la no revictimización de los afectados y la adopción de medidas adecuadas en respuesta a las situaciones comunicadas. El canal estará disponible en formato físico en secretaría de Inspectoría y Convivencia así como formato digital en la página web (www.sjs.cl).

Art. 13.- Una vez recibida la denuncia o información de la ocurrencia de una situación de maltrato, violencia o acoso escolar, la persona de la lista del artículo anterior que haya sido informada deberá derivar la denuncia al Equipo de Convivencia Educativa, para que la Coordinadora de Convivencia Educativa o quien lleve a cabo el presente Protocolo proceda como mínimo a realizar las siguientes acciones:

- 1.- Tomar registro escrito de la denuncia en un documento dejando constancia detallada de los hechos denunciados y los antecedentes aportados por el denunciante.
- 2.- Formar un expediente del caso con todos los antecedentes recibidos y que se vayan recibiendo durante el transcurso del procedimiento. El expediente puede ser digital.
- 3.- Efectuada las diligencias anteriores procederá con la tipificación de los hechos y la adopción de medidas preliminares.
- 4.- Si el afectado fuere un alumno, se le deberá brindar protección, acompañamiento, apoyo e información durante todo el proceso.
- 5.- Si el afectado fuere un profesor o funcionario del establecimiento, se le deberá otorgar protección y se tomarán las medidas necesarias para que pueda desempeñar normalmente sus funciones, salvo que esto implique peligro para él o para los alumnos.

Tipificación de la denuncia y procedimiento a seguir

Art. 14.- Una vez recibida la denuncia, la Coordinadora de Convivencia Educativa o quien esté llevando a cabo el presente protocolo, determinará si se trata de:

- 1.- Un hecho de violencia, maltrato o acoso escolar.
- 2.- Una situación de maltrato infantil.
- 3.- Una situación que no reviste los caracteres de ninguno de los puntos previos.

Art. 15.- La tipificación de los hechos será determinada por la Coordinadora de Convivencia Educativa o la persona a cargo del presente protocolo, en un plazo máximo de tres días hábiles a partir de la recepción de la denuncia.

Art. 16.- El procedimiento a seguir dependerá de la tipificación de los hechos, existiendo cuatro tipos diferentes que han sido descritos a través de rutas específicas.

Tipificación	Característica		Ruta a seguir
Situación de violencia, discriminación arbitraria, maltrato o acoso escolar			Ruta 1
Situaciones de maltrato infantil	Sospecha	El sospechoso es una persona externa al Colegio.	Ruta 2
		El sospechoso es un funcionario del Colegio.	Ruta 3
	Antecedente Fundado	Ruta 4	

Módulo C – Desarrollo del protocolo

Ruta 1: Procedimiento ante denuncias de violencia, discriminación arbitraria, acoso o maltrato escolar

Art. 17.- En caso que los hechos denunciados sean tipificados como una situación de violencia, discriminación arbitraria, acoso o maltrato escolar, entonces la Coordinadora de Convivencia Educativa o quien corresponda, deberá seguir los siguientes pasos:

- 1.- **Medidas de resguardo:** Instruir la intervención de un profesional, quien tomará las medidas de resguardo necesarias a favor del o los estudiantes afectados. Entre ellas podrán existir medidas de apoyo pedagógico y/o psicosocial, separación de las personas involucradas o derivación del estudiante afectado a redes externas, dependiendo de la gravedad y circunstancias. Las posibles acciones se detallan en el del presente protocolo.
- 2.- **Recopilación de antecedentes:** Recopilar antecedentes mediante la solicitud de información a terceros, revisión del libro de clases, revisión de cámaras o cualquier otra medida necesaria para esclarecer los hechos. En casos excepcionales, si los hechos o faltas son evidentes, notorios o flagrantes para un funcionario del establecimiento, se podrá prescindir de la recopilación de antecedentes y bastará con su relato. Si en la situación de violencia, discriminación arbitraria, maltrato, o acoso se encuentra involucrado un estudiante del Colegio, la investigación tendrá una duración máxima de dos meses y deberá asegurar el derecho de los involucrados a ser oídos, presentar antecedentes, evitando su revictimización.

- 3.- **Información a los apoderados:** Si en la situación de violencia, discriminación arbitraria, maltrato o acoso se encuentra involucrado un estudiante del Colegio, se informará a su apoderado de las medidas a adoptar a través de alguno de los medios oficiales de comunicación del establecimiento descritos en el Art. 90 y siguientes del presente reglamento.
- 4.- **Resolver:** Emitir la resolución de protocolo, a la que se refiere el Art. 21.- del presente protocolo.

Ruta 2: Procedimiento ante sospecha de maltrato infantil – Persona externa al Colegio

Art. 18.- En caso que se trate de una sospecha de maltrato infantil según los indicadores contemplados en el Art. 9.- del presente Protocolo y el sospechoso es una persona externa al Colegio, la Coordinadora de Convivencia Educativa o quien corresponda, procederá de la siguiente forma:

- 1.- **Medidas de resguardo:** Instruir la intervención de un profesional, quien tomará las medidas de resguardo necesarias a favor del o los estudiantes afectados. Entre ellas podrán existir medidas de contención y apoyo pedagógico y/o psicosocial. Las posibles acciones se detallan en el Módulo D– Medidas de apoyo y resguardo a los estudiantes, del presente protocolo.
- 2.- **Recopilación de antecedentes:** Iniciar la recopilación de antecedentes, solicitando información a terceros o disponiendo cualquier otra medida que se estime necesaria para su esclarecimiento. Considerando que en la mayoría de los casos de maltrato infantil ocurren en el hogar, por familiares o personas cercanas al niño o adolescente y su familia, la Coordinadora de Convivencia Educativa o quien corresponda recabará información orientada principalmente a buscar a algún adulto protector que pueda apoyar al estudiante en el proceso de reparación, que independiente de su relación con el estudiante, tenga un vínculo cercano y a quien el estudiante identifique como una figura significativa, la recopilación de antecedentes deberá asegurar el derecho de los involucrados a ser oídos, presentar antecedentes y evitar su revictimización.
- 3.- **Información a adulto protector:** Solo cuando haya sido posible ubicar a un adulto significativo para el estudiante, se informará de la sospecha y de los pasos a seguir por el Colegio a través de alguno de los medios oficiales de comunicación del establecimiento descritos en el Art. 90 y siguientes del presente reglamento.

Es fundamental que no se aborde al o los posibles agresores, dado que ello obstruye la investigación y la reparación del daño del niño o adolescente,

puede provocar que la familia cambie de domicilio y/o retire al niño o adolescente del Colegio, con lo que aumenta el riesgo y se produce una doble victimización y daño.

- 4.- **Derivación a redes externas:** Tomar contacto con las instituciones de la red local de prevención y atención, especialmente la Oficina de Protección de los Derechos (OPD), Oficina Local de la Niñez (OLN) u otras instituciones del Servicio Nacional de Protección Especializada a la Niñez y Adolescencia, centros de atención primaria, centros de atención de violencia intrafamiliar, entre otros, a quienes se derivarán los antecedentes recopilados. El procedimiento para estos efectos se encuentra en el Art. 27.- del presente protocolo.
- 5.- **Resolver:** Emitir la resolución de protocolo, a la que se refiere el Art. 21.- del presente protocolo.

Ruta 3: Procedimiento ante sospecha de maltrato infantil – Funcionario del Colegio

Art. 19.- En caso que se trate de una sospecha de maltrato infantil según los indicadores contemplados en el Art. 9.- del presente Protocolo y el sospechoso es un funcionario del Colegio, la Coordinadora de Convivencia Educativa o quien corresponda, procederá de la siguiente forma:

- 1.- **Medidas de resguardo:** Se instruirá la intervención de un profesional, quien tomará las medidas de resguardo necesarias a favor del o los estudiantes afectados. Entre ellas podrán existir medidas de contención o apoyo pedagógico y/o psicosocial. Además, si la gravedad de la situación así lo requiere, se tomarán medidas para evitar el contacto entre el presunto agresor y el menor afectado mientras este último se encuentre bajo custodia del Colegio durante la investigación de la situación. Las posibles acciones se detallan en el Módulo D– Medidas de apoyo y resguardo a los estudiantes del presente protocolo.
- 2.- **Recopilación de antecedentes:** Iniciar la recopilación de antecedentes, solicitando información a terceros o disponiendo cualquier otra medida que se estime necesaria para su esclarecimiento. Si en la situación de violencia, maltrato o acoso se encuentra involucrado un estudiante del Colegio, la investigación tendrá una duración máxima de dos meses y deberá asegurar el derecho de los involucrados a ser oídos, presentar antecedentes, evitando su revictimización.
- 3.- **Información a los apoderados:** Informar a los apoderados respecto de los antecedentes y de los pasos a seguir a través de alguno de los medios

oficiales de comunicación del establecimiento descritos en el Art 82 y siguientes del presente reglamento.

- 4.- **Derivación a redes externas:** Tomar contacto con las instituciones de la red local de prevención y atención, especialmente la Oficina de Protección de los Derechos (OPD), Oficina Local de la Niñez (OLN) u otras instituciones del Servicio Nacional de Protección Especializada a la Niñez y Adolescencia, centros de atención primaria, centros de atención de violencia intrafamiliar, entre otros, a quienes se derivarán los antecedentes recopilados. El procedimiento para estos efectos se encuentra en el Art. 27.- del presente protocolo.
- 5.- **Resolver:** Emitir la resolución de protocolo, a la que se refiere el Art. 21.- del presente protocolo.

Ruta 4: Procedimiento ante antecedentes fundados de maltrato infantil

Art. 20.- En caso que se cuente con antecedentes fundados de maltrato Infantil, según los indicadores contemplados en el Art. 9.- del presente Protocolo, la Coordinadora de Convivencia Educativa o quien corresponda, procederá de la siguiente forma:

- 1.- **Medidas de resguardo:** Se instruirá la intervención de un profesional, quien tomará las medidas de resguardo necesarias a favor del o los estudiantes afectados. Entre ellas podrán existir medidas de contención o apoyo pedagógico y/o psicosocial. Además se tomarán medidas para evitar el contacto entre el presunto agresor y el menor afectado mientras este último se encuentre bajo custodia del Colegio durante la investigación de la situación. Las posibles acciones se detallan en el Módulo D– Medidas de apoyo y resguardo a los estudiantes del presente protocolo.
- 2.- **Recopilación de antecedentes:** Consiste en reunir la mayor cantidad de información asociada al hecho denunciado, ya sea mediante la realización de entrevistas, solicitud de información a terceros o disponiendo cualquier otra medida que se estime necesaria para su esclarecimiento. Si en la situación de violencia, maltrato o acoso se encuentra involucrado un estudiante del Colegio, la investigación tendrá una duración máxima de dos meses y deberá asegurar el derecho de los involucrados a ser oídos, presentar antecedentes, evitando su revictimización.
- 3.- **Información a los apoderados:** Informar a la familia del estudiante respecto de los antecedentes y de los pasos a seguir. Si el supuesto agresor

se trata de uno de los integrantes de la familia del estudiante, la Coordinadora de Convivencia Educativa o quien corresponda se comunicará con un adulto que represente una figura significativa y segura para el menor, de manera tal de proteger su integridad, respaldado en el interés superior del mismo. Esta información se entregará a través de alguno de los medios oficiales de comunicación del establecimiento descritos en el Art. 90 y siguientes del presente reglamento.

- 4.- **Derivación a redes externas:** Tomar contacto con las instituciones de la red local de prevención y atención, especialmente la Oficina de Protección de los Derechos (OPD), Oficina Local de la Niñez (OLN) u otras instituciones del Servicio Nacional de Protección Especializada a la Niñez y Adolescencia, centros de atención primaria, centros de atención de violencia intrafamiliar, entre otros, a quienes se derivarán los antecedentes recopilados. El procedimiento para estos efectos se encuentra en el Art. 27.- del presente protocolo.
- 5.- **Denuncia:** Realizar la denuncia correspondiente entregando los antecedentes a los organismos competentes, ya sea al Ministerio Público, Carabineros de Chile o Policía de Investigaciones. El procedimiento para estos efectos se encuentra en el Art. 27.- del presente protocolo.
- 6.- **Resolver:** Emitir la resolución de protocolo, a la que se refiere el Art. 21.- del presente protocolo.

Medidas comunes a todas las rutas: Resolución del Protocolo de Actuación

Art. 21.- La Coordinadora de Convivencia Educativa o quien esté aplicando el protocolo, emitirá una resolución de Protocolo en un plazo máximo de 5 días hábiles desde la tipificación de la misma. Dicha resolución deberá contener, al menos, los siguientes elementos:

- 1.- La reiteración de la tipificación de la denuncia o de los hechos que dieron inicio al protocolo.
- 2.- El listado de medidas de resguardo aplicadas o las razones por las que no fue necesario o posible aplicarlas.
- 3.- La enumeración de todos los antecedentes recopilados.
- 4.- La calificación definitiva de los hechos denunciados, que podrá tener alguna de las tres posibilidades siguientes:

- a) Desestimación de la denuncia. Ya sea porque no existe prueba suficiente para afirmar su ocurrencia, o porque existe prueba de que no ocurrieron.
 - b) Modificación de la denuncia. Porque de los antecedentes reunidos aparece que los hechos denunciados ocurrieron, pero de una forma diferente a la denuncia.
 - c) Ratificación de la denuncia. Cuando los antecedentes reunidos acreditan la ocurrencia de los hechos denunciados.
- 5.- Las medidas a adoptar, que deberán consistir en, al menos, una de las siguientes:
- a) Implementación de medidas de apoyo pedagógico.
 - b) Gestión colaborativa de los conflictos: En todas aquellas situaciones que exceptúan hechos constitutivos de delito o vulneración de derechos fundamentales, se podrá convocar a una reunión con las partes involucradas con el objetivo de buscar un acuerdo entre ellas, utilizando las técnicas y mecanismos de resolución pacífica de conflictos establecidos en el Título Séptimo del Reglamento Interno.
 - c) Acciones de reparación: Estas acciones tienen como objetivo prioritario proporcionar apoyo psicosocial y reparación a la persona afectada, y que quien cometió la falta reconozca la inconveniencia de la conducta y asuma una responsabilidad activa en la enmienda del daño causado. Estas acciones incluyen disculpas públicas o privadas, restitución de material dañado, entre otras.
 - d) Inicio de un procedimiento sancionatorio: En caso que se hayan detectado la comisión de faltas al reglamento interno.
 - e) Derivación a redes externas: Tomar contacto con las instituciones de la red local de prevención y atención, especialmente la Oficina de Protección de los Derechos (OPD), Oficina Local de la Niñez (OLN) u otras instituciones del Servicio Nacional de Protección Especializada a la Niñez y Adolescencia, centros de atención primaria, centros de atención de violencia intrafamiliar, entre otros, a quienes se derivarán los antecedentes recopilados. El procedimiento para estos efectos se encuentra en el Art. 27.- del presente protocolo.
 - f) Denuncia (si corresponde).
- 6.- Información a los apoderados: Si en la situación de violencia, maltrato o acoso se encuentra involucrado un estudiante del Colegio, se informará a su apoderado de las medidas a adoptar a través de alguno de los medios

oficiales de comunicación del establecimiento descritos en el Título 88 del presente reglamento.

Art. 22.- Revestirá especial gravedad cualquier tipo de violencia física o psicológica cometida por cualquier medio en contra de una o un estudiante integrante de la comunidad educativa, realizada por quien detente una posición de autoridad, sea director, profesor, asistente de la educación u otro, así como también la ejercida por parte de un adulto de la comunidad educativa en contra de una o un estudiante.

Art. 23.- Detectado un responsable de una situación de violencia, se procederá de la forma que a continuación se indica, dependiendo si es un estudiante, docente o funcionario del Colegio o apoderado.

- 1.- Si es un estudiante, se procederá a aplicar un procedimiento sancionatorio de acuerdo a lo señalado en el Título Séptimo del presente Reglamento Interno.
- 2.- Si es un docente o funcionario del Colegio, se procederá según las indicaciones del Reglamento de Orden, Higiene y Seguridad.
- 3.- Si es un apoderado, se procederá según lo indicado en el Título Octavo del presente Reglamento Interno.

Art. 24.- Siempre se implementarán medidas de apoyo pedagógico y/o psicosocial a favor de los estudiantes involucrados desde el momento en que se toma conocimiento de los hechos que motivan la denuncia, pudiendo extenderse hasta la conclusión del procedimiento respectivo.

Art. 25.- Si la resolución señala que los hechos no son constitutivos de falta alguna, el o los afectados podrán siempre aportar nuevos antecedentes, en cuyo caso se deberá activar nuevamente el protocolo.

Módulo D– Medidas de apoyo y resguardo a los estudiantes

Art. 26.- El Colegio ofrecerá apoyo y protección a los estudiantes afectados mediante una serie de medidas de resguardo que se ajustarán según la gravedad de los acontecimientos y las circunstancias particulares de cada caso. No todas estas medidas serán aplicadas de manera conjunta. Estas medidas son:

- 1.- **Medidas de apoyo pedagógico y/o psicosocial:** Son medidas de apoyo pedagógico o psicosocial aquellas que el establecimiento, ya sea con sus propios recursos, o con el apoyo de terceros, proporciona a un estudiante involucrado en una situación que afecte la convivencia educativa, con el propósito de favorecer el desarrollo de los aprendizajes y experiencias que le permitan responder de manera adecuada en situaciones futuras,

comparables a las que han generado el conflicto. Dichas medidas deberán buscar que el estudiante, sus padres, apoderados o adultos responsables, reconozcan y –si fuere posible- reparen el daño causado por la situación generada a partir de la conducta en cuestión. Las posibles medidas de apoyo pedagógico y/o psicosocial a implementar se encuentran detalladas en el Art. 230 y siguientes del Reglamento Interno.

2.- **Medidas de resguardo entre estudiantes:** Cuando los hechos de violencia, maltrato o acoso involucren a dos o más estudiantes del Colegio y se considere que la presencia de los involucrados en el mismo espacio pueda afectar a la víctima, el Colegio tomará medidas de protección en beneficio de los estudiantes afectados. Estas medidas pueden incluir el acompañamiento permanente de un adulto mientras el estudiante afectado esté en presencia del responsable; la separación de los estudiantes involucrados en diferentes cursos en caso de que sean compañeros; la suspensión de acuerdo a un monitoreo pedagógico del estudiante suspendido y medidas destinadas a resguardar su trayectoria educativa, en cuyo caso la medida no podrá extenderse por más de quince días hábiles; entre otras similares. Es importante destacar que estas medidas se tomarán por un período determinado, el que será evaluado para determinar su continuidad.

3.- **Medidas de resguardo con adultos:** En caso de que el agresor o presunto agresor sea un adulto, se tomarán medidas para garantizar la seguridad y bienestar de los estudiantes afectados, las cuales serán determinadas en función de la gravedad del caso. Dichas medidas podrán incluir las siguientes opciones:

- a) Si se trata de un funcionario del Colegio, se separará al responsable de su labor directa con los estudiantes y se reubicará en otras tareas o roles diferentes al aula. Si esto no es factible, se designará a otro adulto del establecimiento para que acompañe al funcionario durante sus clases.
- b) Si se trata de un apoderado, se prohibirá el ingreso al Colegio.

Art. 27.- Cuando los antecedentes recopilados indiquen la existencia de sospechas o fundamentos de maltrato infantil, o si se detecta la vulneración de los derechos de algún estudiante, el Colegio remitirá el caso a las instancias correspondientes. En la misma línea, si se determina que el estudiante o su familia necesitan apoyos especializados, se procederá a derivar el caso a las entidades competentes.

- 1.- La derivación a instituciones especializadas, tales como el **Servicio Nacional de Protección Especializada a la Niñez y Adolescencia, las Oficinas de Protección de Derechos (OPD), Oficinas Locales de la Niñez (OLN), entidades de salud u otras pertinentes**, se realizará cuando se requiera realizar un diagnóstico de la situación personal, familiar y social del niño, niña o adolescente y su familia, determinar factores protectores y de riesgo en su situación, evaluar el nivel de daño del menor o llevar a cabo intervenciones reparatorias.
- 2.- Si se detecta la vulneración de derechos de un estudiante, se notificará a los **Tribunales de Familia** para solicitar medidas de protección o cautelares en favor del niño, niña o adolescente. Asimismo, se informará a dichos tribunales cuando se requieran medidas de protección o cautelares para adolescentes inimputables (menores de 14 años) que han cometido acciones graves, como agresiones o abusos sexuales.
- 3.- En caso de que se cuente con antecedentes fundados que sugieran la existencia de acciones que pudieran constituir delitos y que hayan afectado a un estudiante del Colegio o se hayan cometido en el establecimiento educacional, el Colegio efectuará la denuncia correspondiente ante **Carabineros, Policía de Investigaciones o el Ministerio Público**. Esta denuncia se llevará a cabo en un plazo máximo de 24 horas, una vez conocidos los antecedentes.

Art. 28.- El Colegio realizará las derivaciones o denuncias mediante los medios digitales proporcionados por cada una de las instituciones mencionadas previamente, y la responsabilidad de esta acción recaerá en un trabajador social u otro miembro del equipo de convivencia educativa que sea designado para esta tarea.

Art. 29.- En caso de haber efectuado alguna derivación o denuncia, la Coordinadora de Convivencia Educativa o la persona correspondiente se encargará de realizar un seguimiento mensual de las acciones llevadas a cabo por la institución en cuestión. Con ese propósito, se mantendrá un registro por escrito de cada acción.

Módulo E – Información y difusión

Medidas de información a la comunidad escolar

Art. 30.- Siempre con el objetivo de proteger el interés superior del niño, el encargado responsable de llevar a cabo este Protocolo, en colaboración con el Equipo de Convivencia Educativa y el Director del Colegio, evaluará la conveniencia de informar a la comunidad educativa sobre el caso. Si se decide hacerlo, se utilizarán las vías adecuadas para garantizar la confidencialidad y privacidad del

estudiante afectado y de las personas involucradas. En ningún caso se revelará la experiencia del afectado ante la comunidad educativa

Difusión de este protocolo de actuación

Art. 31.- El presente Protocolo de actuación será difundido a la comunidad educativa del Colegio por los siguientes medios:

- 1.- Entrega en el momento de la matrícula o de su renovación cuando éste haya sufrido modificaciones, dejando constancia escrita mediante firma del padre, madre o apoderado, o mediante respuesta vía correo electrónico confirmando el recibo.
- 2.- Publicación en el sitio web del Colegio (<http://www.sjs.cl>)
- 3.- Entrega en reuniones de apoderados, en caso de no haber sido entregado al momento de la matrícula, dejando constancia de su recepción mediante firma del padre, madre o apoderado.
- 4.- Existencia de una copia física de este Protocolo en la secretaría del Colegio a disposición de todo miembro de la comunidad educativa.

Art. 32.- Los plazos y etapas del presente Protocolo se encuentran en la siguiente tabla:

ETAPAS	PLAZO
Tipificación de la denuncia.	03 días hábiles.
Rutas de la 1 a la 4	05 días hábiles a partir de la tipificación de la denuncia

Nota: Sin perjuicio de los plazos informados con anterioridad, el plazo para efectuar la denuncia de situaciones constitutivas de delito es de 24 horas desde que se toma conocimiento de los hechos.

Art. 33.- Los plazos establecidos en el presente Protocolo podrán ser prorrogados por una sola vez y por el mismo tiempo original, a petición de alguno de los interesados o por disposición fundada del responsable de llevar a cabo el Protocolo.

ANEXO II: PROTOCOLO DE ACTUACIÓN FRENTE A AGRESIONES SEXUALES Y HECHOS DE CONNOTACIÓN SEXUAL QUE ATENTEN CONTRA LA INTEGRIDAD DE LOS ESTUDIANTES.

Módulo A – Introducción

Disposiciones generales

Art. 1.- El presente Protocolo de actuación contempla las situaciones de agresiones sexuales, hechos de connotación sexual y acoso sexual que atenten contra la integridad de los estudiantes.

Art. 2.- El alcance de las normas contenidas en el presente Protocolo de actuación será su aplicación frente a las situaciones de agresión sexual, hechos de connotación sexual y acoso sexual que se produzcan entre:

- 1.- Estudiantes.
- 2.- Miembros adultos de la Comunidad educativa (Funcionarios del Colegio y/o apoderados) y estudiantes.

Art. 3.- Este Protocolo considera los tipos de maltrato infantil **sólo en su arista de abuso sexual**. Las situaciones de **maltrato físico y/o psicológico de adulto a estudiante (maltrato infantil)** son abordadas en “Protocolo de actuación frente a situaciones de maltrato, acoso escolar o violencia entre miembros de la Comunidad educativa”, por otra parte las situaciones de **vulneración de derechos** son abordadas en el “Protocolo frente a situaciones de Vulneración de Derechos que afecten a estudiantes”, ambos documentos son parte integrante del Reglamento Interno del Colegio.

Art. 4.- El presente Protocolo da cumplimiento a la obligación contenida en los siguientes documentos de la Superintendencia de Educación:

- 1.- Circular N°482/2018. Anexo 2: Contenido mínimo del Protocolo frente a agresiones sexuales y hechos de connotación sexual que atenten contra la integridad de los estudiantes.
- 2.- Circular N°860/2018. Anexo 2: Contenido mínimo del Protocolo de actuación frente a hechos de maltrato infantil, connotación sexual o agresiones sexuales. Sólo en la parte que dice relación con los hechos de connotación sexual o agresiones sexuales.

Lo referido a hechos de maltrato infantil, se encuentra contenido en el Anexo I del Reglamento Interno del Colegio.

Art. 5.- Este Protocolo tiene como objetivo la recopilación de los antecedentes que permitan conocer los hechos ocurridos con el fin de adoptar las medidas de protección respecto de los niños, niñas y adolescentes que pudieran verse afectados por hechos de connotación sexual, acoso sexual y agresiones sexuales, y entregarlos a los organismos competentes cuando corresponda. Además, dispone acciones específicas para aquellas situaciones ocurridas al interior del Colegio o donde aparezcan involucrados funcionarios del Colegio o dependientes de la institución.

Art. 6.- El Equipo de Convivencia Educativa del Colegio está formado por:

- 1.- Coordinadora de Convivencia Educativa.
- 2.- Inspector General.
- 3.- Psicólogas PIE.
- 4.- Orientadora.
- 5.- Equipo psicosocial: Psicólogas y Trabajador Social.

Conceptos Generales y Definiciones

Art. 7.- Para la calificación de los hechos denunciados que serán abordados con el presente Protocolo de actuación, se tendrán en consideración los conceptos siguientes y sus definiciones según lo descrito por el Ministerio de Educación al respecto:

- 1.- **Hecho de connotación sexual:** es una conducta de carácter sexual realizada por niños y/o niñas menores de 14 años, es decir, que aún no son responsables penalmente, o bien realizada por personas mayores de 14 años, pero que no constituye un delito.
- 2.- **Acoso sexual:** Se produce un acoso sexual cuando una persona realiza en forma indebida, por cualquier medio, requerimientos de carácter sexual, no consentidos por la persona afectada y que amenacen o perjudiquen su situación dentro del establecimiento educacional, su desarrollo u oportunidades. Las conductas constitutivas de acoso no se encuentran limitadas a acercamientos o contactos físicos, sino que incluyen cualquier acción del acosador sobre la víctima que pueda representar un requerimiento de carácter sexual indebido, el que puede producirse por cualquier medio, incluyendo las propuestas verbales, correos electrónicos, cartas o misivas personales, etc.
- 3.- **Agresión sexual:** Son formas graves de maltrato infantil que implican la imposición de actividades sexualizadas a un niño, niña o adolescente por parte del agresor, con el objetivo de obtener gratificación. Esta imposición

se puede realizar mediante la fuerza física, chantaje, amenaza, seducción, intimidación, engaño, utilización de la confianza, afecto o cualquier otra forma de presión o manipulación psicológica. Para efectos del presente protocolo, constituyen agresión sexual el abuso sexual y el estupro.

Aunque existen diferentes definiciones de abuso sexual infantil, todos coinciden en identificar los siguientes factores comunes:

- a) Relación de desigualdad o asimetría de poder entre el niño, niña o adolescente y el agresor, ya sea por madurez, edad, rango, jerarquía, etc.
- b) Utilización del niño, niña o adolescente como objeto sexual, involucrándolo en actividades sexuales de cualquier tipo.
- c) Maniobras coercitivas por parte del agresor, seducción, manipulación y/o amenazas.

4.- El abuso sexual puede manifestarse de diversas maneras, entre ellas:

- a) Exhibición de los genitales del agresor al niño, niña o adolescente.
- b) Tocación de los genitales o de otras partes del cuerpo del niño, niña o adolescente por parte del agresor.
- c) Incitación del agresor a la tocación de sus propios genitales.
- d) Utilización del niño, niña o adolescente en la elaboración de material pornográfico (por ejemplo, fotos, películas, imágenes en internet).
- e) Exposición de material pornográfico a un niño, niña o adolescente (por ejemplo, revistas, películas, fotos, imágenes en internet).

Art. 8.- Dado que las agresiones sexuales son situaciones de mayor gravedad en comparación con el acoso sexual y los hechos de connotación sexual, este protocolo establecerá procedimientos diferenciados. En el caso de agresiones sexuales, se establecerán procedimientos (rutas) para abordar tanto las situaciones de sospecha como los antecedentes fundados. Por otro lado, en los casos de acoso sexual o hechos de connotación sexual, se tomarán medidas solo cuando existan antecedentes que evidencien dichos comportamientos.

Art. 9.- Para distinguir entre situaciones de sospecha y antecedentes fundados de agresiones sexuales, se utilizarán los siguientes indicadores:

- 1.- **Indicadores de sospecha de agresión sexual:** El Ministerio de Educación establece que, en términos generales, un adulto puede detectar una situación de agresión sexual en un niño, niña o adolescente, cuando se produce al menos una de las siguientes situaciones:

- a) Un tercero (un compañero del afectado o un adulto) informa al adulto de que el niño, niña o adolescente está siendo o ha sido víctima de maltrato, abuso sexual u otra situación abusiva.
- b) El adulto nota señales que indican que algo está sucediendo con un niño, niña o adolescente en particular, es decir, detecta conductas que no evidenciaba anteriormente o un cambio en su comportamiento, en sus hábitos o formas de relacionarse con los demás. Entre estas señales, es importante prestar atención a lo siguiente:
 - i.- Cambios bruscos de conducta, como el aislamiento y la baja de ánimo.
 - ii.- Tristeza y llanto.
 - iii.- Descenso abrupto de calificaciones, repentina desmotivación por los estudios o actividades extracurriculares, como deportes, bandas musicales y talleres.
 - iv.- Lesiones físicas reiteradas o que no son atribuibles a actividades habituales de su edad y etapa de desarrollo.
 - v.- Miedo o rechazo a volver a su hogar.
 - vi.- Miedo o rechazo a asistir al Colegio o estar en lugares específicos dentro del establecimiento.

2.- Indicadores de antecedentes fundados de agresión sexual:

- a) El niño o niña o adolescente llegó con lesiones atribuibles a una agresión sexual.
- b) El propio niño, niña o adolescente relata que ha sido víctima de alguna situación de agresión sexual.
- c) La agresión sexual fue presenciada por un tercero funcionario del Colegio.

Responsable de la implementación del protocolo

Art. 10.- El responsable de llevar a cabo este Protocolo de actuación es la Coordinadora de Convivencia Educativa o, en su lugar, cualquier miembro del Equipo de Convivencia Educativa, y sus principales funciones son:

- 1.- Liderar la implementación del procedimiento en conjunto con el equipo, velando por el interés superior del niño o adolescente involucrado. Para ello, deberá seguir las normas del presente procedimiento y evitar actuar de manera precipitada o improvisada.

- 2.- No minimizar ni ignorar situaciones de maltrato y abuso, resguardando en todo momento la privacidad e identidad del estudiante afectado y de las personas involucradas. No se expondrá, en ningún caso, la experiencia del afectado frente a la comunidad educativa.
- 3.- Prevenir la revictimización y la victimización secundaria del estudiante afectado, evitando que reviva lo sucedido o se sienta culpable del daño sufrido. Para ello, se debe tomar en cuenta su perspectiva y ofrecerle un espacio seguro para expresarse, sin presionarlo ni juzgarlo. También es importante evitar cualquier comentario o acción que pueda hacerlo sentir responsable de la agresión, ya que esto puede aumentar su sufrimiento y empeorar su situación.
- 4.- Garantizar la protección del afectado y de todos los involucrados, respetando el derecho de todas las partes a ser oídas y fundamentando las decisiones. Además, se deberá dejar constancia escrita de cada actuación y resolución en los instrumentos propios del Colegio, manteniendo el registro individual de cada reclamo. El acceso a dichos antecedentes sólo será permitido por la autoridad competente.
- 5.- Mantenerse informado de los avances de la situación y, en caso de ser necesario, derivar a la red de especialistas sugeridos por el Colegio y/o red de apoyo local en situaciones que requieran de una intervención especializada que exceda las competencias y recursos del establecimiento. No le corresponde al Colegio investigar o diagnosticar estas situaciones, y los antecedentes serán entregados a las instituciones facultadas para acceder a ellos.
- 6.- Ante situaciones de maltrato o abuso, no abordar a los posibles agresores en forma preliminar, dado que esto obstruye la investigación y la reparación del daño en el niño, niña o adolescente. El abordaje a los posibles agresores solo podrá ocurrir una vez que se active el Protocolo, con el objetivo de separar al posible agresor del niño, niña o adolescente afectado y/o informar de las medidas que se tomarán con el objetivo de resguardar el bien superior del niño, niña o adolescente afectado y del resto de los estudiantes de la comunidad educativa.
- 7.- Difundir y aplicar el presente Protocolo de actuación.
- 8.- Realizar seguimiento del caso en sus etapas.

Módulo B – Denuncia

Denuncia

Art. 11.- Si un miembro de la Comunidad educativa sospecha o posee antecedente fundado de una agresión sexual, hecho de connotación sexual o acoso sexual en contra de un estudiante, o si un estudiante ha sido víctima de alguna de ellas, según los conceptos que delimitan el alcance del presente Protocolo, deberá informar inmediatamente a alguna de las siguientes personas:

- 1.- Algún funcionario del Colegio.
- 2.- Profesor Jefe.
- 3.- Algún miembro del Equipo de Convivencia Educativa.
- 4.- Algún adulto del Colegio con quien el estudiante sienta cercanía y confianza.

Art. 12.- Canal de Denuncia con reserva de identidad. El establecimiento dispone de un canal seguro y confidencial para recibir denuncias con reserva de identidad sobre hechos de connotación sexual, abuso sexual, acoso sexual y agresiones sexuales entre miembros de la comunidad educativa, garantizando el debido resguardo de la identidad del denunciante, la no revictimización de los afectados y la adopción de medidas adecuadas en respuesta a las situaciones comunicadas. El canal estará disponible en formato físico en secretaría de Inspectoría y Convivencia así como formato digital en la página web (www.sjs.cl).

Art. 13.- Una vez recibida la denuncia o información de la ocurrencia de una situación de agresión sexual, hecho de connotación sexual o acoso sexual, la persona de la lista del artículo anterior que haya sido informada deberá derivar la denuncia al Equipo de Convivencia Educativa, para que la Coordinadora de Convivencia Educativa o quien lleve a cabo el presente Protocolo proceda como mínimo a realizar las siguientes acciones:

- 1.- Tomar registro escrito de la denuncia en un documento dejando constancia detallada de los hechos denunciados y los antecedentes aportados por el denunciante.
- 2.- Formar un expediente del caso con todos los antecedentes recibidos y que se vayan recibiendo durante el transcurso del procedimiento. El expediente puede ser digital.
- 3.- Efectuada las diligencias anteriores procederá con la tipificación de los hechos y la adopción de medidas preliminares.

Tipificación de la denuncia y procedimiento a seguir

Art. 14.- Una vez recibida la denuncia, la Coordinadora de Convivencia Educativa o quien esté llevando a cabo el presente protocolo, determinará si se trata de:

- 1.- Un hecho de connotación sexual o un hecho de acoso sexual.

- 2.- Sospecha de agresión sexual.
- 3.- Antecedente fundado de agresión sexual.
- 4.- Corresponde a un Protocolo diferente.
- 5.- Desestimar los antecedentes.

Art. 15.- La tipificación de los hechos será determinada por la Coordinadora de Convivencia Educativa o la persona a cargo del presente protocolo, en un plazo máximo de tres días hábiles a partir de la recepción de la denuncia.

Art. 16.- El procedimiento a seguir dependerá de la tipificación de los hechos, existiendo cinco tipos diferentes que han sido descritos a través de rutas específicas.

Tipificación	Característica		Ruta a seguir
Situación de acoso sexual o hecho de connotación sexual			Ruta 1
Situaciones de agresiones sexuales	Sospecha	El sospechoso es una persona externa al Colegio.	Ruta 2
		El sospechoso es un funcionario del Colegio.	Ruta 3
		El sospechoso es un estudiante del Colegio.	Ruta 4
	Antecedente Fundado	Ruta 5	

Módulo C – Desarrollo del protocolo

Ruta 1: Procedimiento ante hechos de connotación sexual y acoso sexual

Art. 17.- Si se llega a la conclusión, durante la recopilación de antecedentes, de que ha habido hechos de connotación sexual o acoso sexual que han afectado a un estudiante del establecimiento, la Coordinadora de Convivencia Educativa o el encargado correspondiente procederá de la siguiente manera:

- 1.- Medidas de resguardo: Instruir la intervención de un profesional, quien tomará las medidas de resguardo necesarias a favor del o los estudiantes afectados. Entre ellas podrán existir medidas de apoyo pedagógico y/o psicosocial, separación de las personas involucradas o derivación del

estudiante afectado a redes externas, dependiendo de la gravedad y circunstancias. Las posibles acciones se detallan en el Módulo D– Medidas de apoyo y resguardo a los estudiantes del presente protocolo.

- 2.- Recopilación de antecedentes: Recopilar antecedentes mediante la realización de entrevistas, solicitud de información a terceros, revisión del libro de clases, revisión de cámaras o cualquier otra medida necesaria para esclarecer los hechos. En casos excepcionales, si los hechos o faltas son evidentes, notorios o flagrantes para un funcionario del establecimiento, se podrá prescindir de la recopilación de antecedentes y bastará con su relato. La etapa de recopilación de antecedentes tendrá una duración máxima de dos meses y deberá asegurar el derecho de los involucrados a ser oídos, presentar antecedentes, evitando su revictimización.
- 3.- Información a los apoderados: Informar al apoderado de las medidas a adoptar a través de alguno de los medios oficiales de comunicación del establecimiento descritos en el Art. 90 y siguientes del presente reglamento.
- 4.- Resolver: Emitir la resolución de protocolo a la que se refiere el Art. 25.- del presente protocolo.

Art. 18.- La resolución de la denuncia debe ser llevada a cabo por la Coordinadora de Convivencia Educativa o el responsable del Protocolo en un plazo máximo de 5 días hábiles desde la tipificación de la misma. Las acciones a seguir podrán ser algunas de las siguientes opciones:

- 1.- Si la persona indicada como responsable de los hechos de connotación sexual o acoso sexual es un estudiante, y estos además corresponden a alguna falta del reglamento interno, se procederá a aplicar algunas de las sanciones dispuestas en el Art. 234 y siguientes del presente Reglamento, previo procedimiento sancionatorio. En este caso, se informará a los apoderados a través de alguno de los medios de comunicación oficiales en el Art. 90 y siguientes del presente Reglamento Interno.
- 2.- Si la persona indicada como responsable de los hechos de connotación sexual o acoso sexual es un docente o funcionario del Colegio, se procederá según las indicaciones del Reglamento de Orden, Higiene y Seguridad.
- 3.- Si la persona indicada como responsable de los hechos de connotación sexual o acoso sexual es un apoderado, se procederá según lo indicado en el Título Octavo del presente Reglamento Interno.

Art. 19.- Siempre se implementarán medidas de apoyo pedagógico y/o psicosocial a favor de los estudiantes involucrados desde el momento en que se toma conocimiento de los hechos que motivan la denuncia, pudiendo extenderse hasta la conclusión del procedimiento respectivo.

Art. 20.- Si la resolución señala que los hechos no son constitutivos de falta alguna, él o los afectados podrán siempre aportar nuevos antecedentes, en cuyo caso se deberá activar nuevamente el protocolo.

Ruta 2: Procedimiento ante sospecha de agresión sexual – Persona externa al Colegio

Art. 21.- En caso que se trate de una sospecha de agresión sexual según los indicadores contemplados en el Art 10.- del presente Protocolo y el sospechoso es una persona externa al Colegio, la Coordinadora de Convivencia Educativa o quien corresponda, procederá de la siguiente forma:

- 1.- Medidas de resguardo: La Coordinadora de Convivencia Educativa, o quien esté aplicando el protocolo, decretará las medidas de resguardo necesarias a favor del o los estudiantes afectados. Éstas podrán consistir en medidas de apoyo pedagógico y/o psicosocial, separación de las personas involucradas, derivación del estudiante afectado a redes externas, etc. Las posibles acciones se detallan en el presente protocolo y la elección de la medida correcta a aplicar dependerá de la gravedad de los hechos y las particularidades de cada situación.
- 2.- Recopilación de antecedentes: Iniciar la recopilación de antecedentes, solicitando información a terceros o disponiendo cualquier otra medida que se estime necesaria para su esclarecimiento.

Considerando que en la mayoría de los casos de agresiones sexuales ocurren en el hogar, por familiares o personas cercanas al niño o adolescente y su familia, la Coordinadora de Convivencia Educativa o quien corresponda recabará información orientada principalmente a buscar a algún adulto protector que pueda apoyar al estudiante en el proceso de reparación, que independiente de su relación con el estudiante, tenga un vínculo cercano y a quien el estudiante identifique como una figura significativa.

- 3.- Información a adulto protector: Solo cuando haya sido posible ubicar a un adulto significativo para el estudiante, se informará de la sospecha y de los pasos a seguir por el Colegio a través de alguno de los medios oficiales de comunicación del establecimiento descritos en el Art. 90 y siguientes del presente reglamento.

Es fundamental que no se aborde al o los posibles agresores, dado que ello obstruye la investigación y la reparación del daño del niño o adolescente, puede provocar que la familia cambie de domicilio y/o retire al niño o adolescente del Colegio, con lo que aumenta el riesgo y se produce una doble victimización y daño.

- 4.- Derivación a redes externas: Tomar contacto con las instituciones de la red local de prevención y atención, especialmente la Oficina de Protección de los Derechos (OPD), Oficina Local de la Niñez (OLN) u otras instituciones del Servicio Nacional de Protección Especializada a la Niñez y Adolescencia, centros de atención primaria, centros de atención de violencia intrafamiliar, entre otros, a quienes se derivarán los antecedentes recopilados. El procedimiento para estos efectos se encuentra en el Art. 31.- del presente protocolo.
- 5.- Resolver: Emitir la resolución de protocolo a la que se refiere el Art. 25.- del presente protocolo.

Ruta 3: Procedimiento ante sospecha de agresión sexual – Funcionario del Colegio

Art. 22.- En caso que se trate de una sospecha de agresión sexual según los indicadores contemplados en el Art. 9.- del presente Protocolo y el sospechoso es un funcionario del Colegio, la Coordinadora de Convivencia Educativa o quien corresponda, procederá de la siguiente forma:

- 1.- Medidas de resguardo: Se instruirá la intervención de un profesional, quien tomará las medidas de resguardo necesarias a favor del o los estudiantes afectados. Entre ellas podrán existir medidas de contención o apoyo pedagógico y/o psicosocial. Además, si la gravedad de la situación así lo requiere, se tomarán medidas para evitar el contacto entre el presunto agresor y el menor afectado mientras este último se encuentre bajo custodia del Colegio durante la investigación de la situación.
- 2.- Recopilación de antecedentes: Iniciar la recopilación de antecedentes, solicitando información a terceros o disponiendo cualquier otra medida que se estime necesaria para su esclarecimiento.
- 3.- Información a los apoderados: Informar a los apoderados respecto de los antecedentes y de los pasos a seguir a través de alguno de los medios oficiales de comunicación del establecimiento descritos en el Art. 90 y siguientes del presente reglamento.
- 4.- Derivación a redes externas: Tomar contacto con las instituciones de la red local de prevención y atención, especialmente la Oficina de Protección de los Derechos (OPD), Oficina Local de la Niñez (OLN) u otras instituciones del Servicio Nacional de Protección Especializada a la Niñez y Adolescencia, centros de atención primaria, centros de atención de violencia intrafamiliar, entre otros, a quienes se derivarán los antecedentes recopilados. El

procedimiento para estos efectos se encuentra en el Art. 31.- del presente protocolo.

- 5.- Resolver: Emitir la resolución de protocolo a la que se refiere el Art. 25.- del presente protocolo.

Ruta 4: Procedimiento ante sospecha de agresión sexual– Estudiante del Colegio

Art. 23.- En caso que se trate de una sospecha de agresión sexual según los indicadores contemplados en el Art. 9.- del presente Protocolo y el sospechoso es un estudiante del Colegio, mayor de 14 años, la Coordinadora de Convivencia Educativa o quien corresponda, procederá de la siguiente forma:

- 1.- Medidas de resguardo: Se instruirá la intervención de un profesional, quien tomará las medidas de resguardo necesarias a favor del o los estudiantes afectados. Entre ellas podrán existir medidas de contención o apoyo pedagógico y/o psicosocial. Además, si la gravedad de la situación así lo requiere, se tomarán medidas para evitar el contacto entre el presunto agresor y el menor afectado mientras este último se encuentre bajo custodia del Colegio durante la investigación de la situación.
- 2.- Recopilación de antecedentes: Iniciar la recopilación de antecedentes, solicitando información a terceros o disponiendo cualquier otra medida que se estime necesaria para su esclarecimiento.
- 3.- Información a los apoderados: Informar a los apoderados de todos los estudiantes involucrados respecto de los antecedentes y de los pasos a seguir a través de alguno de los medios oficiales de comunicación del establecimiento en el Art. 90 y siguientes del presente reglamento.
- 4.- Derivación a redes externas: Tomar contacto con las instituciones de la red local de prevención y atención, especialmente la Oficina de Protección de los Derechos (OPD), Oficina Local de la Niñez (OLN) u otras instituciones del Servicio Nacional de Protección Especializada a la Niñez y Adolescencia, centros de atención primaria, centros de atención de violencia intrafamiliar, entre otros, a quienes se derivarán los antecedentes recopilados. El procedimiento para estos efectos se encuentra en el Art. 31.- del presente protocolo.

Ruta 5: Procedimiento ante antecedentes fundados de agresión sexual

Art. 24.- En caso que se cuente con antecedentes fundados de agresión sexual según los indicadores contemplados en el Art. 9.- del presente Protocolo, la

Coordinadora de Convivencia Educativa o quien corresponda procederá de la siguiente forma:

- 1.- Medidas de resguardo: Se instruirá la intervención de un profesional, quien tomará las medidas de resguardo necesarias a favor del o los estudiantes afectados. Entre ellas podrán existir medidas de contención o apoyo pedagógico y/o psicosocial. Además, si la gravedad de la situación así lo requiere, se tomarán medidas para evitar el contacto entre el presunto agresor y el menor afectado mientras este último se encuentre bajo custodia del Colegio durante la investigación de la situación.
- 2.- Recopilación de antecedentes: Iniciar la recopilación de antecedentes, solicitando información a terceros o disponiendo cualquier otra medida que se estime necesaria para su esclarecimiento.
- 3.- Información a los apoderados: Informar a los apoderados de todos los estudiantes involucrados respecto de los antecedentes y de los pasos a seguir a través de alguno de los medios oficiales de comunicación del establecimiento descritos en el Art. 90 y siguientes del presente reglamento.
- 4.- Derivación a redes externas: Tomar contacto con las instituciones de la red local de prevención y atención, especialmente la Oficina de Protección de los Derechos (OPD), Oficina Local de la Niñez (OLN) u otras instituciones del Servicio Nacional de Protección Especializada a la Niñez y Adolescencia, centros de atención primaria, centros de atención de violencia intrafamiliar, entre otros, a quienes se derivarán los antecedentes recopilados. El procedimiento para estos efectos se encuentra en el Art. 31.- del presente protocolo.
- 5.- Denuncia: Realizar la denuncia correspondiente entregando los antecedentes a los organismos competentes, ya sea al Ministerio Público, Carabineros de Chile o Policía de Investigaciones. El procedimiento para estos efectos se encuentra en el Art. 31.- del presente protocolo.

Si el responsable de los hechos es un estudiante menor de 14 años, se considera que la conducta en cuestión es de connotación sexual, en lugar de abuso sexual infantil, debido a que la edad del estudiante no le permite ser considerado penalmente responsable. En estos casos, los antecedentes se derivan a los Tribunales de Familia y no se hace una denuncia ante el Ministerio Público. Para estos efectos se debe seguir los pasos de la Ruta 1 del presente protocolo.
- 6.- Resolver: Emitir la resolución de protocolo a la que se refiere el Art. 25.- del presente protocolo.

Medidas comunes a todas las rutas: Resolución del Protocolo de actuación.

Art. 25.- La Coordinadora de Convivencia Educativa o quien esté aplicando el protocolo, emitirá una resolución de Protocolo en un plazo máximo de 5 días hábiles desde la tipificación de la misma. Dicha resolución deberá contener, al menos, los siguientes elementos:

- 1.- La reiteración de la tipificación de la denuncia o de los hechos que dieron inicio al protocolo.
- 2.- El listado de medidas de resguardo aplicadas o las razones por las que no fue necesario o posible aplicarlas.
- 3.- La enumeración de todos los antecedentes recopilados.
- 4.- La calificación definitiva de los hechos denunciados, que podrá tener alguna de las tres posibilidades siguientes:
 - a) Desestimación de la denuncia. Ya sea porque no existe prueba suficiente para afirmar su ocurrencia, o porque existe prueba de que no ocurrieron.
 - b) Modificación de la denuncia. Porque de los antecedentes reunidos aparece que los hechos denunciados ocurrieron, pero de una forma diferente a la denuncia.
 - c) Ratificación de la denuncia. Cuando los antecedentes reunidos acreditan la ocurrencia de los hechos denunciados.
- 5.- Las medidas a adoptar, que deberán consistir en, al menos, una de las siguientes:
 - a) Implementación de medidas de apoyo pedagógico.
 - b) Inicio de un procedimiento sancionatorio: En caso que se hayan detectado la comisión de faltas al reglamento interno.
 - c) Derivación a redes externas: Tomar contacto con las instituciones de la red local de prevención y atención, especialmente la Oficina de Protección de los Derechos (OPD), Oficina Local de la Niñez (OLN) u otras instituciones del Servicio Nacional de Protección Especializada a la Niñez y Adolescencia, centros de atención primaria, centros de atención de violencia intrafamiliar, entre otros, a quienes se derivarán los antecedentes recopilados. El procedimiento para estos efectos se encuentra en el Art. 31.- del presente protocolo.
 - d) Denuncia.

- 6.- Información a los apoderados: Si en la situación que dio inicio al protocolo se encuentra involucrado un estudiante del Colegio, se informará a su apoderado de las medidas a adoptar a través de alguno de los medios oficiales de comunicación del establecimiento descritos en el artículo 90 y siguientes del presente reglamento.

Art. 26.- Detectado un responsable de hecho de connotación sexual, acoso o agresión sexual, se procederá de la siguiente forma dependiendo si es un estudiante, docente o funcionario del Colegio o apoderado.

- 1.- Si es un estudiante, se procederá a aplicar un procedimiento sancionatorio.
- 2.- Si es un docente o funcionario del Colegio, se procederá según las indicaciones del Reglamento de Orden, Higiene y Seguridad.
- 3.- Si es un apoderado, se procederá según lo indicado en el Título Octavo del presente Reglamento Interno.

Art. 27.- Siempre se implementarán medidas de apoyo pedagógico y/o psicosocial a favor de los estudiantes involucrados desde el momento en que se toma conocimiento de los hechos que motivan la denuncia, pudiendo extenderse hasta la conclusión del procedimiento respectivo.

Art. 28.- No podrán aplicarse mecanismos para la gestión colaborativa de conflictos en aquellos casos que involucren hechos constitutivos de delito o vulneración de derechos fundamentales.

Art. 29.- Si la resolución señala que los hechos no son constitutivos de falta alguna, él o los afectados podrán siempre aportar nuevos antecedentes, en cuyo caso se deberá activar nuevamente el protocolo.

Módulo D– Medidas de apoyo y resguardo a los estudiantes

Art. 30.- El Colegio ofrecerá apoyo y protección a los estudiantes afectados mediante una serie de medidas de resguardo que se ajustarán según la gravedad de los acontecimientos y las circunstancias particulares de cada caso. No todas estas medidas serán aplicadas de manera conjunta. Estas medidas son:

- 1.- Medidas de apoyo pedagógico y/o psicosocial: Son medidas de apoyo pedagógico o psicosocial aquellas que el establecimiento, ya sea con sus propios recursos, o con el apoyo de terceros, proporciona a un estudiante involucrado en una situación que afecte la convivencia educativa, con el propósito de favorecer el desarrollo de los aprendizajes y experiencias que le permitan responder de manera adecuada en situaciones futuras, comparables a las que han generado el conflicto. Dichas medidas deberán

buscar que el estudiante, sus padres, apoderados o adultos responsables, reconozcan y –si fuere posible- reparen el daño causado por la situación generada a partir de la conducta en cuestión. Las posibles medidas de apoyo pedagógico y/o psicosocial a implementar se encuentran detalladas en el Art. 230 y siguientes del Reglamento Interno.

- 2.- Medidas de resguardo entre estudiantes: Cuando los hechos de violencia, maltrato o acoso involucren a dos o más estudiantes del Colegio y se considere que la presencia de los involucrados en el mismo espacio pueda afectar a la víctima, el Colegio tomará medidas de protección en beneficio de los estudiantes afectados. Estas medidas pueden incluir el acompañamiento permanente de un adulto mientras el estudiante afectado esté en presencia del responsable; la separación de los estudiantes involucrados en diferentes cursos en caso de que sean compañeros; la suspensión de acuerdo a un monitoreo pedagógico del estudiante suspendido y medidas destinadas a resguardar su trayectoria educativa, en cuyo caso la medida no podrá extenderse por más de quince días hábiles; entre otras similares. Es importante destacar que estas medidas se tomarán por un período determinado, el que será evaluado para determinar su continuidad.
- 3.- Medidas de resguardo con adultos: En caso de que el agresor o presunto agresor sea un adulto, se tomarán medidas para garantizar la seguridad y bienestar de los estudiantes afectados, las cuales serán determinadas en función de la gravedad del caso. Dichas medidas podrán incluir las siguientes opciones:
 - a) Si se trata de un funcionario del Colegio, se separará al responsable de su labor directa con los estudiantes y se reubicará en otras tareas o roles diferentes al aula. Si esto no es factible, se designará a otro adulto del establecimiento para que acompañe al funcionario durante sus clases. El establecimiento educacional no cuenta con las facultades jurídicas para suspender las funciones de una o un trabajador que ha sido denunciado por la familia u otra persona, por tanto, solo se apartará de las funciones al supuesto agresor, en el caso de que sea decretada en su contra la medida cautelar de prisión preventiva.
 - b) Si se trata de un apoderado, se prohibirá el ingreso al Colegio.

Art. 31.- Cuando los antecedentes recopilados indiquen la existencia de sospechas o fundamentos de agresiones sexuales, o si se detecta la vulneración de los derechos de algún estudiante, el Colegio remitirá el caso a las instancias correspondientes. En la misma línea, si se determina que el estudiante o su familia

necesitan apoyos especializados, se procederá a derivar el caso a las entidades competentes.

- 1.- La derivación a instituciones especializadas, tales como el **Servicio Nacional de Protección Especializada a la Niñez y Adolescencia, las Oficinas de Protección de Derechos (OPD), Oficina Local de la Niñez (OLN), entidades de salud u otras pertinentes**, se realizará cuando se requiera realizar un diagnóstico de la situación personal, familiar y social del niño, niña o adolescente y su familia, determinar factores protectores y de riesgo en su situación, evaluar el nivel de daño del menor o llevar a cabo intervenciones reparatorias.
- 2.- Si se detecta la vulneración de derechos de un estudiante, se notificará a los **Tribunales de Familia** para solicitar medidas de protección o cautelares en favor del niño, niña o adolescente. Asimismo, se informará a dichos tribunales cuando se requieran medidas de protección o cautelares para adolescentes inimputables (menores de 14 años) que han cometido acciones graves, como agresiones o abusos sexuales.
- 3.- En caso de que se cuente con antecedentes fundados que sugieran la existencia de acciones que pudieran constituir delitos y que hayan afectado a un estudiante del Colegio o se hayan cometido en el establecimiento educacional, el Colegio efectuará la denuncia correspondiente ante **Carabineros, Policía de Investigaciones o el Ministerio Público**. Esta denuncia se llevará a cabo en un plazo máximo de 24 horas, una vez conocidos los antecedentes.

Art. 32.- El Colegio realizará las derivaciones o denuncias mediante los medios digitales proporcionados por cada una de las instituciones mencionadas previamente, y la responsabilidad de esta acción recaerá en un trabajador social u otro miembro del equipo de convivencia educativa que sea designado para esta tarea.

Art. 33.- En caso de haber efectuado alguna derivación o denuncia, la Coordinadora de Convivencia Educativa o la persona correspondiente se encargará de realizar un seguimiento mensual de las acciones llevadas a cabo por la institución en cuestión. Con ese propósito, se mantendrá un registro por escrito de cada acción.

Módulo E – Información y difusión

Medidas de información a la comunidad escolar

Art. 34.- Siempre con el objetivo de proteger el interés superior del niño, el encargado responsable de llevar a cabo este Protocolo, en colaboración con el

Equipo de Convivencia Educativa y el Director del Colegio, evaluará la conveniencia de informar a la comunidad educativa sobre el caso. Si se decide hacerlo, se utilizarán las vías adecuadas para garantizar la confidencialidad y privacidad del estudiante afectado y de las personas involucradas. En ningún caso se revelará la experiencia del afectado ante la comunidad educativa

Difusión de este protocolo de actuación

Art. 35.- El presente Protocolo de actuación será difundido a la comunidad educativa del Colegio por los siguientes medios:

- 1.- Entrega en el momento de la matrícula o de su renovación cuando éste haya sufrido modificaciones, dejando constancia escrita mediante firma del padre, madre o apoderado, o mediante respuesta vía correo electrónico confirmando el recibo.
- 2.- Publicación en el sitio web del Colegio (<http://www.sjs.cl>).
- 3.- Entrega en reuniones de apoderados, en caso de no haber sido entregado al momento de la matrícula, dejando constancia de su recepción mediante firma del padre, madre o apoderado.
- 4.- Existencia de una copia física de este Protocolo en la secretaría del Colegio a disposición de todo miembro de la comunidad educativa.

Art. 36.- Los plazos y etapas del presente Protocolo se encuentran en la siguiente tabla:

ETAPAS	PLAZO
Tipificación de la denuncia.	03 días hábiles.
Rutas de la 1 a la 5	05 días hábiles a partir de la tipificación de la denuncia

Nota: Sin perjuicio de los plazos informados con anterioridad, el plazo para efectuar la denuncia de situaciones constitutivas de delito es de 24 horas desde que se toma conocimiento de los hechos.

Art. 37.- Los plazos establecidos en el presente Protocolo podrán ser prorrogados por una sola vez y por el mismo tiempo original, a petición de alguno de los interesados o por disposición fundada del responsable de llevar a cabo el Protocolo.

ANEXO III: PROTOCOLO DE ACTUACIÓN FRENTE A SITUACIONES DE VULNERACIÓN DE DERECHOS DE LOS ESTUDIANTES.

Módulo A – Introducción

Disposiciones generales

Art. 1.- La vulneración de derechos es cualquier situación en la cual los niños, niñas y adolescentes queden expuestos al peligro o daño que pueda violar su integridad física y psicológica. En los casos más extremos, la vulneración se presenta por negligencia, maltrato de cualquier tipo o abuso sexual.

Art. 2.- No obstante lo anterior, hay tipos de vulneración de derechos que deben ser abordados por medidas específicas, las que se encuentran en otros protocolos del presente reglamento. Es así como las situaciones de:

- 1.- Agresiones sexuales y hechos de connotación sexual deben ser abordadas por medio de la activación del Protocolo frente a agresiones sexuales y hechos de connotación sexual que atenten contra la integridad de los estudiantes, el que se encuentra en el Anexo II del presente reglamento.
- 2.- Las situaciones de maltrato infantil deben ser abordadas por medio del Protocolo de actuación frente a situaciones de maltrato, acoso escolar o violencia entre miembros de la comunidad educativa, el que se encuentra en el Anexo I del presente reglamento.

Art. 3.- Serán por lo tanto abordados a través de este protocolo, todas las situaciones que se relacionen con:

- 1.- Negligencia y abandono: Es la falta de protección y cuidado mínimo por parte de quienes tienen el deber de hacerlo y las condiciones para ellos, como la falta de cuidados higiénicos, inasistencia a clases, ausencia de adultos responsables, consumo de drogas en presencia de los niños, niñas y adolescentes, dejarlos solos sin atención ni cuidado, etc.
- 2.- Aquellos actos de vulneración de derechos que no se relacionen con negligencia o abandono, agresiones sexuales o con maltrato infantil.

Art. 4.- Este Protocolo da cumplimiento a la obligación contenida en los siguientes documentos de la Superintendencia de Educación:

- 1.- Circular N°482/2018. Anexo 1: Contenido mínimo del Protocolo de actuación frente a la detección de situaciones de vulneración de derechos de estudiantes.

- 2.- Circular N°860/2018. Anexo 1: Contenido mínimo del Protocolo de actuación frente a la detección de situaciones de vulneración de derechos de los párvulos.

Art. 5.- El Equipo de Convivencia Educativa del Colegio está formado por :

- 1.- Coordinadora de convivencia educativa.
- 2.- Inspector General.
- 3.- Psicólogas PIE.
- 4.- Orientadora.
- 5.- Equipo psicosocial: Psicólogas y Trabajador Social.

Conceptos Generales y Definiciones

Art. 6.- Constituye vulneración de derechos como descuido o trato negligente las situaciones o acciones que los padres y/o adultos responsables que se enmarquen en:

- 1.- No atiende las necesidades físicas básicas como alimentación, vestuario, vivienda.
- 2.- No proporciona atención médica básica.
- 3.- No brinda protección al niño o niña y se expone ante hechos de peligro.
- 4.- No responde a las necesidades psicológicas o emocionales.
- 5.- Se expone al niño o niña a hechos de violencia o uso de drogas.
- 6.- Toda otra acción u omisión que importe el descuido de sus obligaciones de cuidado y protección para con los niños, niñas y adolescentes a su cargo.

Art. 7.- El Colegio deberá tomar medidas distintas según se trate de una situación de sospecha de vulneración de derechos de niños, niñas o adolescentes o si se trata de una situación en la que existen antecedentes fundados. Para ello, se establecerán indicadores específicos para identificar sospechas de vulneración de derechos por un lado, y antecedentes fundados de vulneración de derechos por otro, los cuales se detallan a continuación.

- 1.- **Indicadores de sospecha** de vulneración de derechos de niños y niñas, los siguientes:
 - a) Descuido en los cuidados y/o atención de salud oportuna según la enfermedad o accidente que presenta.
 - b) Toda otra expresión que indique descuido por parte de los padres y/o adultos responsables de los niños o adolescentes de sus obligaciones de cuidado y protección para con ellos.

c) Para los estudiantes de educación parvularia y hasta educación básica, además se considerarán indicadores de sospecha, los siguientes:

- i.- Atrasos reiterados en el retiro del Colegio, cuando corresponda.
- ii.- Descuido en la higiene y/o presentación personal.
- iii.- Ropa sucia o inadecuada para el clima.
- iv.- Muestra de tristeza o angustia por parte del niño o niña.
- v.- Poca estimulación en su desarrollo integral.
- vi.- Lenguaje inapropiado para su edad.

2.- **Antecedentes fundados** de vulneración de derechos de niños, niñas y adolescentes, las siguientes:

- a) Enfermedades reiteradas o prolongadas en el tiempo sin tratamiento.
- b) Ausencia prolongada a clases sin justificación.
- c) Para los estudiantes de educación parvularia y educación básica, además se considerarán indicadores de antecedente fundado:
 - i.- Intoxicación por ingesta de productos tóxicos.
 - ii.- Permanecer sin presencia de adultos en el hogar.
 - iii.- Circular solo por la calle.
 - iv.- Falta de estimulación.
 - v.- Relación ambivalente/desapego.
- d) Otras similares a las descritas anteriormente que indiquen de manera clara un descuido grave por parte de los cuidadores.

Art. 8.- Es deber de los funcionarios del Colegio, poner en conocimiento de manera formal a los Tribunales de Familia, los hechos constitutivos de vulneración de derechos en contra de un niño, niña o adolescente.

Responsable de la implementación del protocolo

Art. 9.- El responsable de llevar a cabo este Protocolo de actuación es la Coordinadora de Convivencia Educativa o cualquier miembro del Equipo de Convivencia Educativa, y sus funciones son:

- 1.- Liderar la implementación del procedimiento junto con el equipo, velando por el interés superior del niño o adolescente involucrado y evitando actuar de manera precipitada o improvisada.

- 2.- No minimizar ni ignorar situaciones de vulneración de derechos protegiendo en todo momento la privacidad e identidad del estudiante afectado y las personas involucradas. No se expondrá la experiencia del afectado frente a la comunidad educativa.
- 3.- Prevenir la revictimización y la victimización secundaria del estudiante afectado, evitando que reviva lo sucedido o se sienta culpable del daño sufrido. Para ello, se debe tomar en cuenta su perspectiva y ofrecerle un espacio seguro para expresarse, sin presionarlo ni juzgarlo. También es importante evitar cualquier comentario o acción que pueda hacerlo sentir responsable de la agresión, ya que esto puede aumentar su sufrimiento y empeorar su situación.
- 4.- Garantizar la protección del afectado y de todas las partes involucradas, respetando el derecho de todas las partes a ser oídas y fundamentando las decisiones. Además, deberá dejar constancia escrita de cada actuación y resolución en los instrumentos del colegio y mantener un registro individual de cada reclamo. El acceso a dichos antecedentes solo será permitido por la autoridad competente.
- 5.- Mantenerse informado de los avances de la situación y, en caso de ser necesario, derivar a la red de especialistas sugeridos por el Colegio y/o red de apoyo local en situaciones que requieran de una intervención especializada que exceda las competencias y recursos del establecimiento. No le corresponde al Colegio investigar o diagnosticar estas situaciones, y los antecedentes serán entregados a las instituciones facultadas para acceder a ellos.
- 6.- Ante situaciones de vulneración de derechos, no abordar a los posibles responsables en forma preliminar, dado que esto obstaculiza la investigación y la reparación del daño al niño, niña o adolescente. El abordaje a los posibles responsables solo podrá ocurrir una vez que se active el Protocolo, con el objetivo de separar al posible responsable del niño, niña o adolescente afectado o informar las medidas que se tomarán para resguardar el bien superior del niño, niña o adolescente afectado y del resto de los estudiantes de la comunidad educativa.
- 7.- Difundir y aplicar el presente Protocolo de actuación, siempre priorizando el interés superior del niño, niña o adolescente. Asegurar a todas las partes la mayor confidencialidad, privacidad y respeto por su dignidad y honra.

Art. 10.- El equipo a cargo del niño, niña o adolescente que, potencialmente, ha sufrido vulneración de sus derechos, debe de forma preliminar tener presente las siguientes consideraciones:

- 1.- Evitar comentarios asociados estereotipos ante situaciones de vulnerabilidad social.
- 2.- Mantener una actitud de empatía con el niño, niña o adolescente.
- 3.- No realizar frente a los niños, niñas o adolescentes comentarios que descalifican a su familia. Abordar las situaciones desde las fortalezas con que cuentan las familias y no desde las debilidades.

Módulo B – Denuncia

Denuncia

Art. 11.- Si un miembro de la Comunidad educativa sospecha que un niño, niña o adolescente está siendo vulnerado en alguno de sus derechos, o si un estudiante ha sido víctima de situaciones de dichas características, en los términos en que se describe en los artículos precedentes, deberá informar inmediatamente a alguna de las siguientes personas:

- 1.- Algún funcionario del Colegio.
- 2.- Profesor Jefe.
- 3.- Algún miembro del Equipo de Convivencia Educativa.
- 4.- Algún adulto del Colegio con quien el estudiante sienta cercanía y confianza.

Art. 12.- Canal de Denuncia con reserva de identidad. El establecimiento dispone de un canal seguro y confidencial para recibir denuncias con reserva de identidad sobre hechos de maltrato, acoso escolar, discriminación o cualquier forma de violencia entre miembros de la comunidad educativa, garantizando el debido resguardo de la identidad del denunciante, la no revictimización de los afectados y la adopción de medidas adecuadas en respuesta a las situaciones comunicadas. El canal estará disponible en formato físico en secretaría de Inspectoría y Convivencia así como formato digital en la página web (www.sjs.cl).

Art. 13.- Una vez recibida la denuncia o información de la ocurrencia de una situación de vulneración de derechos, la persona de la lista del artículo anterior que haya sido informada deberá derivar la denuncia la Coordinadora de Convivencia Educativa o algún miembro del Equipo de Convivencia Educativa.

Tipificación de la denuncia y procedimiento a seguir

Art. 14.- Una vez recibida la denuncia, la Coordinadora de Convivencia Educativa o quien esté llevando a cabo el presente protocolo, determinará si se trata de:

- 1.- Sospecha de vulneración de derechos.

2.- Antecedente fundado de vulneración de derechos.

Art. 15.- La tipificación de los hechos será determinada por la Coordinadora de Convivencia Educativa o la persona a cargo del presente protocolo, en un plazo máximo de tres días hábiles a partir de la recepción de la denuncia.

Art. 16.- El procedimiento a seguir dependerá de la tipificación de los hechos, existiendo dos tipos diferentes que han sido descritos a través de rutas específicas.

Tipificación	Característica	Rut a a seguir
	Sospecha de vulneración de derechos	Ruta 1
	Antecedente fundado de vulneración de derechos	Ruta 2

Módulo C – Desarrollo del protocolo

Ruta 1: Procedimiento ante sospecha de vulneración de derechos.

Art. 17.- En caso de que sea una sospecha de vulneración de derechos de algún niño, niña o adolescente del Colegio según los indicadores contemplados en el Art. 7.- del presente Protocolo, la Coordinadora de Convivencia Educativa o quien corresponda, procederá de la siguiente forma:

- 1.- Medidas de resguardo: Se instruirá la intervención de un profesional, quien tomará las medidas de resguardo necesarias a favor del o los estudiantes afectados. Entre ellas podrán existir medidas de contención o apoyo pedagógico y/o psicosocial. Además, si la gravedad de la situación así lo requiere, se tomarán medidas para evitar el contacto entre el presunto responsable y el menor afectado mientras este último se encuentre bajo custodia del colegio durante la investigación de la situación.
- 2.- Recopilación de antecedentes: Iniciar la recopilación de antecedentes, solicitando información a terceros o disponiendo cualquier otra medida que se estime necesaria para su esclarecimiento. La recopilación de antecedentes tendrá una duración máxima de dos meses y deberá asegurar el derecho de los involucrados a ser oídos, presentar antecedentes, evitando su revictimización.
- 3.- Reunión con los padres o adulto responsable: Citar a los padres, apoderados o adulto responsable a una reunión en la cual notificará de los antecedentes recabados que constituyen una sospecha de vulneración de

derechos hacia el estudiante. En dicha reunión informará del deber del Colegio de resguardar los derechos de los estudiantes y ofrecerá las herramientas que el Colegio disponga para apoyar a la familia en la orientación y apoyo para el debido resguardo de los derechos del estudiante.

- a) Si producto de la entrevista se obtienen antecedentes que den cuenta del adecuado cuidado del estudiante y/o de la voluntad y disposición del apoderado o adulto responsable para solucionar aquellas circunstancias que hayan puesto en riesgo alguno de los derechos del estudiante, entonces dará por cerrado el caso y hará seguimiento en un plazo no mayor a un mes.
- b) Si producto de la entrevista se obtienen antecedentes que den cuenta de la vulneración de derechos del estudiante y de la no disposición y/o recursos por parte del apoderado o adulto responsable para reestablecer el adecuado resguardo de los derechos del niño, niña o adolescente, entonces seguirá los pasos de la Ruta 2 del presente protocolo.

Ruta 2: Procedimiento ante antecedentes fundados de vulneración de derechos.

Art. 18.- En caso que se cuente con antecedentes fundados de vulneración de derechos de algún niño, niña o adolescente del Colegio según los indicadores contemplados en el Art. 7.- del presente Protocolo, la Coordinadora de Convivencia Educativa, o el Director procederá de la siguiente forma:

- 1.- Medidas de resguardo: Se instruirá la intervención de un profesional, quien tomará las medidas de resguardo necesarias a favor del o los estudiantes afectados. Entre ellas podrán existir medidas de contención o apoyo pedagógico y/o psicosocial. Además, si la gravedad de la situación así lo requiere, se tomarán medidas para evitar el contacto entre el presunto responsable y el menor afectado mientras este último se encuentre bajo custodia del colegio durante la investigación de la situación.
- 2.- Recopilación de antecedentes: Iniciar la recopilación de antecedentes, solicitando información a terceros o disponiendo cualquier otra medida que se estime necesaria para su esclarecimiento. Considerando que en la mayoría de los casos de vulneración de derechos ocurren en el hogar, por familiares o personas cercanas al niño o adolescente y su familia, la Coordinadora de Convivencia Educativa o quien corresponda recabará información orientada principalmente a buscar a algún adulto protector que pueda apoyar al estudiante en el proceso de reparación, que independiente de su relación con el estudiante, tenga un vínculo cercano y a quien el estudiante identifique como una figura significativa. La recopilación de

antecedentes tendrá una duración máxima de dos meses y deberá asegurar el derecho de los involucrados a ser oídos, presentar antecedentes, evitando su revictimización.

- 3.- Información a adulto protector: Solo cuando haya sido posible ubicar a un adulto significativo para el estudiante, se informará de la sospecha y de los pasos a seguir por el colegio a través de alguno de los medios oficiales de comunicación del establecimiento descritos en el Art. 90 y siguientes del presente reglamento. Es fundamental que no se aborde al o los posibles responsables, dado que ello obstruye la investigación y la reparación del daño del niño o adolescente, puede provocar que la familia cambie de domicilio y/o retire al niño o adolescente del colegio, con lo que aumenta el riesgo y se produce una doble victimización y daño.
- 4.- Derivación a redes externas: Tomar contacto con las instituciones de la red local de prevención y atención, especialmente la Oficina de Protección de los Derechos (OPD), Oficina Local de la Niñez (OLN) u otras instituciones del Servicio Nacional de Protección Especializada a la Niñez y Adolescencia, centros de atención primaria, centros de atención de violencia intrafamiliar, entre otros, a quienes se derivarán los antecedentes recopilados. El procedimiento para estos efectos se encuentra en el Art. 24.- del presente protocolo.
- 5.- Solicitar medida de protección a Tribunales de familia: Poner en conocimiento formalmente a los Tribunales de Familia de los hechos constitutivos de vulneración de derechos en contra del niño, niña o adolescente, y solicitar se disponga de medidas de protección en su favor. El procedimiento para estos efectos se encuentra en el Art. 24.- del presente protocolo.
- 6.- Resolver: Emitir la resolución del Protocolo a la que se refiere el artículo 19 del presente Protocolo de actuación.

Medidas comunes a todas las rutas: Resolución del Protocolo de Actuación

Art. 19.- La Coordinadora de Convivencia Educativa, o quien esté aplicando el protocolo, emitirá una resolución de Protocolo en un plazo máximo de 5 días hábiles desde la tipificación de la misma. Dicha resolución deberá contener, al menos, los siguientes elementos:

- 1.- La reiteración de la tipificación de la denuncia o de los hechos que dieron inicio al protocolo.

- 2.- El listado de medidas de resguardo aplicadas o las razones por las que no fue necesario o posible aplicarlas.
- 3.- La enumeración de todos los antecedentes recopilados.
- 4.- La calificación definitiva de los hechos denunciados, que podrá tener alguna de las tres posibilidades siguientes:
 - a) Desestimación de la denuncia. Ya sea porque no existe prueba suficiente para afirmar su ocurrencia, o porque existe prueba de que no ocurrieron.
 - b) Modificación de la denuncia. Porque de los antecedentes reunidos aparece que los hechos denunciados ocurrieron, pero de una forma diferente a la denuncia.
 - c) Ratificación de la denuncia. Cuando los antecedentes reunidos acreditan la ocurrencia de los hechos denunciados.
- 5.- Las medidas a adoptar, que deberán consistir en, al menos, una de las siguientes:
 - a) Implementación de medidas de apoyo pedagógico.
 - b) Derivación a redes externas: Tomar contacto con las instituciones de la red local de prevención y atención, especialmente la Oficina de Protección de los Derechos (OPD) u otras instituciones del Servicio Nacional de Protección Especializada a la Niñez y Adolescencia, centros de atención primaria, centros de atención de violencia intrafamiliar, entre otros, a quienes se derivarán los antecedentes recopilados. El procedimiento para estos efectos se encuentra en el Art. 24.- del presente protocolo.
 - c) Denuncia (En caso que corresponda).
- 6.- Información a los apoderados: Se informará al apoderado de las medidas a adoptar a través de alguno de los medios oficiales de comunicación del establecimiento descritos en el artículo 90 y siguientes del presente reglamento.

Art. 20.- Revestirá especial gravedad cualquier tipo de violencia física o psicológica cometida por cualquier medio en contra de una o un estudiante integrante de la comunidad educativa, realizada por quien detente una posición de autoridad, sea director, profesor, asistente de la educación u otro, así como también la ejercida por parte de un adulto de la comunidad educativa en contra de una o un estudiante.

Art. 21.- Cuando el responsable de la vulneración de derechos sea un miembro adulto de la comunidad educativa, se podrán adoptar algunas de las siguientes medidas:

- 1.- Si la persona indicada como responsable de la vulneración de derechos es un docente o funcionario del colegio, se procederá según las indicaciones del Reglamento de Orden, Higiene y Seguridad.
- 2.- Si la persona indicada como responsable es un apoderado, se procederá según lo indicado en el Título Octavo del presente Reglamento Interno.

Art. 22.- Siempre se implementarán medidas de apoyo pedagógico y/o psicosocial a favor de los estudiantes involucrados desde el momento en que se toma conocimiento de los hechos que motivan la denuncia, pudiendo extenderse hasta la conclusión del procedimiento respectivo.

Módulo D– Medidas de apoyo y resguardo a los estudiantes

Art. 23.- El Colegio ofrecerá apoyo y protección a los estudiantes afectados mediante una serie de medidas de resguardo que se ajustarán según la gravedad de los acontecimientos y las circunstancias particulares de cada caso. No todas estas medidas serán aplicadas de manera conjunta. Estas medidas son:

- 1.- Medidas de apoyo pedagógico y/o psicosocial: Son medidas de apoyo pedagógico o psicosocial aquellas que el establecimiento, ya sea con sus propios recursos, o con el apoyo de terceros, proporciona a un estudiante involucrado en una situación que afecte la convivencia educativa, con el propósito de favorecer el desarrollo de los aprendizajes y experiencias que le permitan responder de manera adecuada en situaciones futuras, comparables a las que han generado el conflicto. Dichas medidas deberán buscar que el estudiante, sus padres, apoderados o adultos responsables, reconozcan y –si fuere posible- reparen el daño causado por la situación generada a partir de la conducta en cuestión. Las posibles medidas de apoyo pedagógico y/o psicosocial a implementar se encuentran detalladas en el Art. 230 y siguientes del Reglamento Interno.
- 2.- Medidas de resguardo con adultos: En caso de que el responsable o presunto responsable sea un adulto, se tomarán medidas para garantizar la seguridad y bienestar de los estudiantes afectados, las cuales serán determinadas en función de la gravedad del caso. Dichas medidas podrán incluir las siguientes opciones:
 - a) Si se trata de un funcionario del colegio, se separará al responsable de su labor directa con los estudiantes y se reubicará en otras tareas o roles diferentes al aula. Si esto no es factible, se designará a otro adulto

del establecimiento para que acompañe al funcionario durante sus clases. El establecimiento educacional no cuenta con las facultades jurídicas para suspender las funciones de una o un trabajador que ha sido denunciado por la familia u otra persona, por tanto, solo se apartará de las funciones al supuesto responsable, en el caso de que sea decretada en su contra la medida cautelar de prisión preventiva.

b) Si se trata de un apoderado, se prohibirá el ingreso al colegio.

Art. 24.- Cuando los antecedentes recopilados indiquen la existencia de sospechas o fundamentos de vulneración de derechos, el colegio remitirá el caso a las instancias correspondientes. En la misma línea, si se determina que el estudiante o su familia necesitan apoyos especializados, se procederá a derivar el caso a las entidades competentes.

- 1.- La derivación a instituciones especializadas, tales como el **Servicio Nacional de Protección Especializada a la Niñez y Adolescencia, las Oficinas de Protección de Derechos (OPD), Oficina Local de la Niñez (OLN), entidades de salud u otras pertinentes**, se realizará cuando se requiera realizar un diagnóstico de la situación personal, familiar y social del niño, niña o adolescente y su familia, determinar factores protectores y de riesgo en su situación, evaluar el nivel de daño del menor o llevar a cabo intervenciones reparatorias.
- 2.- Si se detecta la vulneración de derechos de un estudiante, se notificará a los **Tribunales de Familia** para solicitar medidas de protección o cautelares en favor del niño, niña o adolescente. Asimismo, se informará a dichos tribunales cuando se requieran medidas de protección o cautelares para adolescentes inimputables (menores de 14 años) que han cometido acciones graves, como agresiones o abusos sexuales.
- 3.- En caso de que se cuente con antecedentes fundados que sugieran la existencia de acciones que pudieran constituir delitos y que hayan afectado a un estudiante del colegio o se hayan cometido en el establecimiento educacional, el colegio efectuará la denuncia correspondiente ante **Carabineros, Policía de Investigaciones o el Ministerio Público**. Esta denuncia se llevará a cabo en un plazo máximo de 24 horas, una vez conocidos los antecedentes.

Art. 25.- El colegio realizará las derivaciones o denuncias mediante los medios digitales proporcionados por cada una de las instituciones mencionadas previamente, y la responsabilidad de esta acción recaerá en un trabajador social u otro miembro del equipo de convivencia educativa que sea designado para esta tarea.

Art. 26.- En caso de haber efectuado alguna derivación o denuncia, la Coordinadora de Convivencia Educativa o la persona correspondiente se encargará de realizar un seguimiento mensual de las acciones llevadas a cabo por la institución en cuestión. Con ese propósito, se mantendrá un registro por escrito de cada acción.

Módulo E – Información y difusión

Medidas de información a la comunidad escolar

Art. 27.- Siempre con el objetivo de proteger el interés superior del niño, el encargado responsable de llevar a cabo este Protocolo, en colaboración con el Equipo de Convivencia Educativa y el Director del Colegio, evaluará la conveniencia de informar a la comunidad educativa sobre el caso. Si se decide hacerlo, se utilizarán las vías adecuadas para garantizar la confidencialidad y privacidad del estudiante afectado y de las personas involucradas. En ningún caso se revelará la experiencia del afectado ante la comunidad educativa

Difusión de este protocolo de actuación

Art. 28.- El presente Protocolo de actuación será difundido a la comunidad educativa del Colegio por los siguientes medios:

- 1.- Entrega en el momento de la matrícula o de su renovación cuando éste haya sufrido modificaciones, dejando constancia escrita mediante firma del padre, madre o apoderado, o mediante respuesta vía correo electrónico confirmando el recibo.
- 2.- Publicación en el sitio web del Colegio (<http://www.sjs.cl>).
- 3.- Entrega en reuniones de apoderados, en caso de no haber sido entregado al momento de la matrícula, dejando constancia de su recepción mediante firma del padre, madre o apoderado.
- 4.- Existencia de una copia física de este Protocolo en la secretaría del Colegio a disposición de todo miembro de la comunidad educativa.

Art. 29.- Los plazos y etapas del presente Protocolo se encuentran en la siguiente tabla:

ETAPAS	PLAZO
Tipificación de la denuncia.	03 días hábiles.
Rutas de la 1 a la 2	05 días hábiles a partir de la tipificación de la denuncia

Art. 30.- Los plazos establecidos en el presente Protocolo podrán ser prorrogados por una sola vez y por el mismo tiempo original, a petición de alguno

de los interesados o por disposición fundada del responsable de llevar a cabo el Protocolo.

ANEXO IV: PROTOCOLO FRENTE A SITUACIONES RELACIONADAS A DROGAS Y ALCOHOL EN EL COLEGIO

MÓDULO A - INTRODUCCIÓN

DISPOSICIONES GENERALES.

Art. 1.- El desarrollo integral de niños, niñas y jóvenes durante su trayectoria educacional requiere de espacios seguros, libres de situaciones de riesgo relacionadas con alcohol y drogas que puedan afectar su salud psicológica y física. En este contexto, la normativa señala que todos los Colegios, deben implementar estrategias de prevención y protocolos de acción, con la finalidad de actuar oportunamente para abordar este tipo de problemáticas, con un sentido preventivo, orientado al autocuidado y la formación de estudiantes comprometidos con el bienestar de su Comunidad educativa.

Art. 2.- El objetivo del presente Protocolo es velar por la adecuada gestión de situaciones relacionadas con drogas y alcohol que afecten a estudiantes y que se den en el contexto escolar, salvaguardando los derechos consagrados en la Convención sobre los Derechos del Niño y comprendiendo su fin último, de asegurar las condiciones necesarias para el desarrollo de su trayectoria educativa, contribuyendo a su desarrollo integral.

Art. 3.- Se entenderá que son situaciones relacionadas a drogas y alcohol aquellas referidas al consumo o porte de dichas sustancias dentro del Colegio, o fuera de éste, cuando se trate de actividades curriculares o extracurriculares, en que participan los estudiantes con uno o más adultos de la Comunidad educativa como responsables.

Art. 4.- Este Protocolo da cumplimiento a la obligación contenida en los siguientes documentos de la Superintendencia de Educación:

- 1.- Circular N°482/2018. Anexo 3: Contenido mínimo del Protocolo de actuación para abordar situaciones relacionadas a drogas y alcohol en el Colegio.

Art. 5.- El Equipo de Convivencia Educativa del Colegio está formado por:

- 1.- Coordinadora de Convivencia Educativa.
- 2.- Inspector General.
- 3.- Psicólogas PIE.
- 4.- Orientadora.
- 5.- Equipo psicosocial: Psicólogas y Trabajador Social.

CONCEPTOS GENERALES Y DEFINICIONES.

Art. 6.- Para el entendimiento de las normas contenidas en este documento, es necesario tener en consideración los siguientes conceptos:

- 1.- Drogas: La Organización Mundial de la Salud (OMS) define a la droga como cualquier sustancia natural o sintética que al ser introducida en el organismo es capaz, por sus efectos en el sistema nervioso central, de alterar y/o modificar la actividad psíquica, emocional y el funcionamiento del organismo. Se entiende por drogas ilícitas aquellas cuya producción, porte, transporte y comercialización está legalmente prohibida o que son usadas sin prescripción médica.
- 2.- Tráfico ilícito de drogas: Según el artículo 3 de la Ley N° 20.000, que sustituye la Ley N° 19.366, que sanciona el tráfico ilícito de estupefacientes y sustancias sicotrópicas, se entenderá que trafican las personas que, sin contar con la autorización competente, importen, exporten, transporten, adquieran, transfieran, sustraigan, posean, suministren, guarden o porten tales sustancias o materias primas.
- 3.- Microtráfico: El artículo 4 de la Ley N.º 20.000 señala que microtrafica el que, sin la competente autorización posea, transporte, guarde o porte consigo pequeñas cantidades de sustancias o drogas estupefacientes o psicotrópicas productoras de dependencia física, psíquica, o de materias primas que sirvan para obtenerlas.
- 4.- Facilitación para el tráfico y consumo: Quien se encuentre, a cualquier título, a cargo de un Colegio de comercio, cine, hotel, restaurante, bar, centro de baile o música, recinto deportivo, establecimiento educacional de cualquier nivel, u otros abiertos al público, y tolere o permita el tráfico o consumo de alguna de las sustancias mencionadas en el artículo 1º de la Ley N° 20.000, será castigado, entendiéndose que tienen la obligatoriedad de denunciar.

Art. 7.- .- Dado que las situaciones relacionadas con el consumo y/o porte de drogas son más graves que las asociadas con el alcohol, este protocolo establecerá procedimientos diferenciados. Para el caso del consumo y/o porte de drogas, se establecerán procedimientos específicos para abordar tanto las situaciones de sospecha como los antecedentes fundados. En cambio, para los casos de consumo y/o porte de alcohol, se tomarán medidas sólo cuando existan antecedentes que evidencien dichos comportamientos.

Art. 8.- Así es que existirán indicadores de sospecha de porte y/o consumo de alcohol y/o drogas, por una parte, y antecedentes fundados por otra, todas las cuales se especifican en los artículos siguientes.

- 1.- Constituyen indicadores de sospecha que un estudiante se ha visto involucrado en situaciones relacionadas con alcohol y/o drogas en el Colegio,

las siguientes:

- a) Relato de otro miembro de la Comunidad educativa, que sin tener evidencia indique que el estudiante se ha visto envuelto en situaciones relacionadas con alcohol y/o drogas en el Colegio.
 - b) Señales físicas tales como: Pronunciación lenta o mala (por usar tranquilizantes y depresores, hablar rápido o de manera explosiva (por usar estimulantes), ojos inyectados de sangre, tos que no desaparece, olor o aliento inusual (por usar drogas inhaladas), pupilas extremadamente grandes (dilatadas) o extremadamente pequeñas (puntiformes), movimiento ocular rápido (nistagmo), inapetencia (ocurre con el consumo de anfetaminas, metanfetaminas o cocaína), aumento del apetito (con el consumo de marihuana), marcha inestable.
 - c) Cambios en el comportamiento, tales como: Mal rendimiento y aumento del ausentismo escolar, no participar de las actividades habituales, cambio de grupos de amigos, actividades secretas, mentir o robar.
- 2.- Constituyen **antecedentes fundados** que un estudiante se ha visto involucrado en situaciones relacionadas con alcohol y/o drogas en el Colegio, las siguientes:
- a) Presentarse en el Colegio o en actividades curriculares u organizadas por el Colegio aun cuando se realicen fuera de éste, bajo los efectos de alcohol y/o drogas.
 - b) Portar y/o consumir drogas y/o alcohol en el Colegio o en actividades curriculares u organizadas por el Colegio aun cuando se realicen fuera de éste.

RESPONSABLE DE LA IMPLEMENTACIÓN DEL PROTOCOLO.

Art. 9.- El responsable de llevar a cabo este Protocolo de actuación es la Coordinadora de Convivencia Educativa o cualquier miembro del Equipo de Convivencia Educativa, y sus funciones son:

- 1.- Liderar la implementación del Protocolo de actuación, velando por un proceso que resguarde el interés superior del niño/a o adolescente, en conjunto con el Equipo de Convivencia Educativa del Colegio.
- 2.- No minimizar ni ignorar situaciones relacionadas con alcohol o drogas en el establecimiento, resguardando en todo momento la privacidad e identidad del estudiante afectado y de las personas involucradas. No se expondrá, en ningún caso, la experiencia del afectado frente a la comunidad educativa.
- 3.- Garantizar la protección del afectado y de todos los involucrados, respetando el derecho de todas las partes a ser oídas y fundamentando las decisiones. Además, se deberá dejar constancia escrita de cada actuación y resolución en los instrumentos propios del Colegio, manteniendo el registro individual de cada reclamo. El acceso a dichos antecedentes sólo será permitido por la

autoridad competente.

- 4.- Derivar el caso a organismos especializados en caso de ser necesario.
- 5.- Recopilar la información necesaria para colaborar con la investigación, acompañando a los involucrados, sus familias y a la Comunidad educativa en general.
- 6.- Mantenerse informado de los avances de la situación.
- 7.- Conocer el estado de la investigación. Si ésta se hubiera iniciado, de las eventuales medidas de protección que se aplicarán.
- 8.- Colaborar con la justicia durante el eventual proceso, facilitando información, declarando en calidad de testigo, o lo que corresponda.
- 9.- Redireccionar las medidas tomadas para garantizar la protección y medidas pedagógicas del niño/a o adolescente si fuera necesario.
- 10.- Difundir y aplicar el presente Protocolo de actuación.

PROGRAMA DE PREVENCIÓN

Art. 10.- Dentro de los principales objetivos de la comunidad educativa, está establecer en los estudiantes y sus familias, el desarrollo de los factores protectores, permitiendo disminuir las conductas de riesgo y de consumo. Asimismo, el colegio busca ser un agente preventivo y promotor de estilos de vida saludable para sus estudiantes.

Art. 11.- Directrices del programa de prevención. Se enmarca en las siguientes:

- 1.- La incorporación de las familias como los primeros agentes preventivos dentro del desarrollo armónico psicosocial de los alumnos a través de charlas y material disponible del programa de SENDA.
- 2.- La sensibilización de las familias y capacitación a cada uno de los estamentos del colegio, es decir, equipo directivo, docentes y asistentes de la educación, por parte de equipos especialistas.
- 3.- Coordinación activa con las redes de apoyo comunales en cuanto a esta temática.
- 4.- Detección eficaz del consumo abusivo de alcohol o drogas de alumnos, para realizar el trabajo de intervención y derivación a la organización pertinente.
- 5.- La promoción de hábitos saludables en los alumnos y sus familias.

MÓDULO B - DENUNCIA

DENUNCIA EN CASO DE SITUACIONES RELACIONADAS A DROGAS Y ALCOHOL EN EL COLEGIO.

Art. 12.- Si un miembro de la Comunidad educativa sospecha o tiene antecedentes fundados que un estudiante se encuentra involucrado en situaciones relacionadas a drogas y/o alcohol en el Colegio, deberá informar inmediatamente a algún miembro del Equipo de Convivencia Educativa, remitiendo los antecedentes que funden sus sospechas, quedando respaldo escrito de dicha denuncia.

Art. 13.- Una vez recibida la denuncia o información de la ocurrencia de los hechos, la persona de la lista del artículo anterior que haya sido informada deberá derivar la denuncia al Equipo de Convivencia Educativa para que la Coordinadora de Convivencia Educativa o quien lleve a cabo el presente Protocolo proceda como mínimo a realizar las siguientes acciones:

- 1.- Tomar registro escrito de la denuncia en un documento dejando constancia detallada de los hechos denunciados y los antecedentes aportados por el denunciante.
- 2.- Formar un expediente del caso con todos los antecedentes recibidos y que se vayan recibiendo durante el transcurso del procedimiento. El expediente puede ser digital.
- 3.- Efectuada las diligencias anteriores procederá con la tipificación de los hechos y la adopción de medidas preliminares.

TIPIFICACIÓN DE LA DENUNCIA.

Art. 14.- La Coordinadora de Convivencia Educativa deberá reunir antecedentes generales que permitan contextualizar la situación. La recopilación de antecedentes tendrá una duración máxima de dos meses y deberá asegurar el derecho de los involucrados a ser oídos, presentar antecedentes, evitando su revictimización. Algunos ejemplos de diligencias incluyen:

- 1.- Revisar libro de clases y carpeta del estudiante.
- 2.- Solicitar al Psicólogo del Colegio que realice una entrevista preliminar con el niño o adolescente, la que deberá llevarse a cabo bajo condiciones que resguarden en todo momento los derechos del niño, niña o adolescente, así como también registrar en forma textual el relato del mismo.
- 3.- Revisar las cámaras de seguridad del Colegio.

Art. 15.- Una vez reunidos los antecedentes, La Coordinadora de Convivencia Educativa, en conjunto con el Equipo de Convivencia Educativa, resolverán si la situación es considerada:

- 1.- Situaciones relacionadas con porte y/o consumo de alcohol en el Colegio.
- 2.- Sospecha de porte y/o consumo de drogas en el Colegio.
- 3.- Antecedente fundado de porte y/o consumo de drogas en el Colegio.
- 4.- Desestimar los antecedentes y concluir que no obedece a ninguna situación relacionada con drogas y/o alcohol en el Colegio.

Art. 16.- La Coordinadora de Convivencia Educativa o quien lleve a cabo el Protocolo tendrá un plazo de 5 días hábiles a contar desde la recepción de la denuncia para resolver la tipificación que se describe en los puntos anteriores.

MÓDULO C – DESARROLLO DEL PROTOCOLO

Ruta 1: Procedimiento ante situaciones de consumo de alcohol en el Colegio.

Art. 17.- Si la Coordinadora de Convivencia Educativa, o quien lleve a cabo el presente protocolo determina que los antecedentes revisados corresponden a una situación de consumo y/o porte de alcohol en el Colegio, deberá proceder en base a las siguientes:

- 1.- Realizará las entrevistas necesarias que permitan la identificación de los posibles hábitos y tipos de consumo, así como los alcances y consecuencias que ha tenido, en caso de ser necesario solicitará al Psicólogo del Colegio su colaboración en esta tarea.
- 2.- Realizará entrevista con el apoderado o adulto responsable del estudiante para informarle de la situación de consumo y/o porte de alcohol en el Colegio y recabar información adicional.
- 3.- De acuerdo a los antecedentes se propondrán medidas de apoyo pedagógico que el Colegio implementará a favor del estudiante, así como los compromisos que asuma el apoderado y el propio estudiante. Las posibles medidas de apoyo pedagógico y/o psicosocial a implementar se encuentran detalladas en el Art. 230 y siguientes del Reglamento Interno.
- 4.- En caso de que sea necesario, se evaluará la necesidad de solicitar apoyo profesional externo al Colegio.
- 5.- Se asegurará el derecho que tienen los niños, niñas y jóvenes a dar continuidad a sus estudios en el Colegio siempre y cuando estudiante y apoderado sigan comprometidos y responsablemente lo determinado tanto por los especialistas, como por las indicaciones del Colegio. Esto último para evitar la propagación del consumo hacia terceros.

- 6.- En el escenario de haber derivado a instituciones externas, se les solicitará informen sistemáticamente respecto a la participación del estudiante y su familia en las actividades programadas, así como del logro de los objetivos, para estar al tanto de los avances del caso y de los compromisos asumidos por el estudiante y la familia con el Colegio.
- 7.- Emitirá la resolución de protocolo a la que se refiere el artículo 20 del presente protocolo.

Ruta 2: Procedimiento ante sospecha de porte y/o consumo de drogas.

Art. 18.- Frente a sospecha de porte y/o consumo de drogas en el Colegio, la Coordinadora de Convivencia Educativa o quien corresponda, deberá proceder en base a las siguientes acciones:

- 1.- Realizará las entrevistas necesarias que permitan la identificación de los posibles hábitos y tipos de consumo, así como los alcances y consecuencias que ha tenido, en caso de ser necesario solicitará al Psicólogo del Colegio su colaboración en esta tarea.
- 2.- Realizará entrevista con el apoderado o adulto responsable del estudiante para informarle de la situación de sospecha de porte y/o consumo de drogas en el Colegio y recabar información adicional.
- 3.- De acuerdo a los antecedentes se propondrán medidas de apoyo pedagógico que el Colegio implementará a favor del estudiante, así como los compromisos que asuma el apoderado y el propio estudiante. Las posibles medidas de apoyo pedagógico y/o psicosocial a implementar se encuentran detalladas en el Art. 230 y siguientes del Reglamento Interno.
- 4.- En caso de que sea necesario, se evaluará la necesidad de solicitar apoyo profesional externo al Colegio.
- 5.- Se asegurará el derecho que tienen los niños, niñas y jóvenes a dar continuidad a sus estudios en el Colegio siempre y cuando estudiante y apoderado sigan comprometidos y responsablemente lo determinado tanto por los especialistas, como por las indicaciones del Colegio. Esto último para evitar la propagación del consumo hacia terceros.
- 6.- En el escenario de haber derivado a instituciones externas, se les solicitará informen sistemáticamente respecto a la participación del estudiante y su familia en las actividades programadas, así como del logro de los objetivos, para estar al tanto de los avances del caso y de los compromisos asumidos por el estudiante y la familia con el Colegio.
- 7.- Emitirá la resolución de protocolo a la que se refiere el artículo 20 del presente

protocolo.

Ruta 3: Procedimiento ante antecedentes fundados de porte y/o consumo de drogas.

Art. 19.- Frente a antecedente fundado de porte y/o consumo de drogas en el Colegio, la Coordinadora de Convivencia Educativa o quien corresponda, deberá proceder en base a las siguientes acciones:

- 1.- Frente a situaciones de consumo y/o porte de drogas en el Colegio, así como si el estudiante se presenta bajo los efectos de las drogas, las primeras acciones serán aquellas que busquen resguardar la seguridad del estudiante involucrado evitando exponerlo a posibles riesgos. Si es necesario, se llevará al estudiante a enfermería.
- 2.- Una vez identificada una situación relacionada con el porte, tráfico o consumo de sustancias ilícitas, se debe informar y citar a los padres del estudiante para evaluar en conjunto la situación antes de comunicar los hechos a los organismos competentes. Para ello, se utilizará alguno de los medios oficiales de comunicación del establecimiento señalado en el Art. 90 y siguientes del presente reglamento. Esto facilitará la actuación y tratamiento de la situación con el debido tacto pedagógico, y permitirá cumplir con la obligación legal de denuncia en un plazo de 24 horas, cuando corresponda. Es importante destacar que esto no implica necesariamente la presencia inmediata de Carabineros de Chile o la Policía de Investigaciones en el Colegio.
- 3.- La denuncia la realizará algún miembro del Equipo de Convivencia Educativa entregando los antecedentes a los organismos competentes, ya sea al Ministerio Público, Carabineros de Chile o Policía de Investigaciones. El procedimiento para estos efectos se encuentra en el Art. 22.- del presente protocolo.
- 4.- Se tomará contacto con las instituciones de la red local de prevención y atención, especialmente la Oficina de Protección de los Derechos (OPD) Oficina Local de la Niñez (OLN) u otras instituciones del Servicio Nacional de Protección Especializada a la Niñez y Adolescencia, centros de atención primaria, entre otros, a quienes se derivarán los antecedentes recopilados. El procedimiento para estos efectos se encuentra en el Art. 22.- del presente protocolo.
- 5.- Sin perjuicio de las acciones previas, una vez ratificada la falta, el estudiante involucrado se someterá a las disposiciones del Reglamento Interno, lo que

podría resultar en la aplicación de sanciones dispuestas en el artículo 234 y siguientes del presente reglamento, previo procedimiento sancionatorio.

- 6.- La Coordinadora de Convivencia Educativa o quien lleve a cabo el presente Protocolo, podrá solicitar la participación de Unidad de Víctimas y Testigos del Ministerio Público, quienes podrán decretar distintas medidas que tiendan a la protección de los denunciantes y los testigos.
- 7.- Emitirá la resolución de protocolo a la que se refiere el Art. 20.- del presente protocolo.

Medidas comunes a todas las rutas: Resolución del Protocolo de Actuación.

Art. 20.- La Coordinadora de Convivencia Educativa, o quien esté aplicando el protocolo, emitirá una resolución de Protocolo en un plazo máximo de 5 días hábiles desde la tipificación de la misma. Dicha resolución deberá contener, al menos, los siguientes elementos:

- 1.- La reiteración de la tipificación de la denuncia o de los hechos que dieron inicio al protocolo.
- 2.- El listado de medidas de resguardo aplicadas o las razones por las que no fue necesario o posible aplicarlas.
- 3.- La enumeración de todos los antecedentes recopilados.
- 4.- La calificación definitiva de los hechos denunciados, que podrá tener alguna de las tres posibilidades siguientes:
 - a) Desestimación de la denuncia. Ya sea porque no existe prueba suficiente para afirmar su ocurrencia, o porque existe prueba de que no ocurrieron.
 - b) Modificación de la denuncia. Porque de los antecedentes reunidos aparece que los hechos denunciados ocurrieron, pero de una forma diferente a la denuncia.
 - c) Ratificación de la denuncia. Cuando los antecedentes reunidos acreditan la ocurrencia de los hechos denunciados.
- 5.- Las medidas a adoptar, que deberán consistir en, al menos, una de las siguientes:
 - a) Implementación de medidas de apoyo pedagógico.
 - b) Inicio de procedimientos sancionatorios.
 - c) Derivación a redes externas.
 - d) Denuncia.
- 6.- Información a los apoderados: Se informará al apoderado de las medidas a adoptar a través de alguno de los medios oficiales de comunicación del establecimiento descritos en el artículo 90 y siguientes del presente

reglamento.

MÓDULO D – MEDIDAS DE APOYO Y RESGUARDO A LOS ESTUDIANTES

Art. 21.- El Colegio ofrecerá apoyo y protección a los estudiantes afectados mediante una serie de medidas de resguardo que se ajustarán según la gravedad de los acontecimientos y las circunstancias particulares de cada caso. No todas estas medidas serán aplicadas de manera conjunta. Estas medidas son:

- 1.- Medidas de apoyo pedagógico y/o psicosocial: Son medidas de apoyo pedagógico o psicosocial aquellas que el establecimiento, ya sea con sus propios recursos, o con el apoyo de terceros, proporciona a un estudiante involucrado en una situación que afecte la convivencia educativa, con el propósito de favorecer el desarrollo de los aprendizajes y experiencias que le permitan responder de manera adecuada en situaciones futuras, comparables a las que han generado el conflicto. Dichas medidas deberán buscar que el estudiante, sus padres, apoderados o adultos responsables, reconozcan y -si fuere posible- reparen el daño causado por la situación generada a partir de la conducta en cuestión. Las posibles medidas de apoyo pedagógico y/o psicosocial a implementar se encuentran detalladas en el Art. 230 y siguientes del Reglamento Interno.

Art. 22.- Cuando los antecedentes recopilados den eventuales delitos o si se detecta la vulneración de los derechos de algún estudiante, el Colegio remitirá el caso a las instancias correspondientes. En la misma línea, si se determina que el estudiante o su familia necesitan apoyos especializados, se procederá a derivar el caso a las entidades competentes.

- 1.- La derivación a instituciones especializadas, tales como **el Servicio Nacional de Protección Especializada a la Niñez y Adolescencia, las Oficinas de Protección de Derechos (OPD), Oficina Local de la Niñez (OLN) entidades de salud** u otras pertinentes, se realizará cuando se requiera realizar un diagnóstico de la situación personal, familiar y social del niño, niña o adolescente y su familia, determinar factores protectores y de riesgo en su situación, evaluar el nivel de daño del menor o llevar a cabo intervenciones reparatorias.
- 2.- Si se detecta la vulneración de derechos de un estudiante, se notificará a los **Tribunales de Familia** para solicitar medidas de protección o cautelares en favor del niño, niña o adolescente. Asimismo, se informará a dichos tribunales cuando se requieran medidas de protección o cautelares para adolescentes inimputables (menores de 14 años) que han cometido acciones graves.

- 3.- En caso de que se cuente con antecedentes fundados que sugieran la existencia de acciones que pudieran constituir delitos y que hayan afectado a un estudiante del Colegio o se hayan cometido en el establecimiento educacional, el Colegio efectuará la denuncia correspondiente ante **Carabineros, Policía de Investigaciones o el Ministerio Público**. Esta denuncia se llevará por medio del Departamento Legal en un plazo máximo de 24 horas, una vez conocidos los antecedentes.

Art. 23.- El Colegio realizará las derivaciones o denuncias mediante los medios digitales proporcionados por cada una de las instituciones mencionadas previamente, y la responsabilidad de esta acción recaerá en el Departamento Legal.

Art. 24.- En caso de haber efectuado alguna derivación o denuncia, el Director de Ciclo o la persona correspondiente se encargará de realizar un seguimiento mensual de las acciones llevadas a cabo por la institución en cuestión. Con ese propósito, se mantendrá un registro por escrito de cada acción.

MÓDULO E – INFORMACIÓN Y DIFUSIÓN

Medidas de información a la comunidad escolar

Art. 25.- Siempre con el objetivo de proteger el interés superior del niño, el encargado responsable de llevar a cabo este Protocolo, en colaboración con el Equipo de Convivencia Educativa y el Director del Colegio, evaluará la conveniencia de informar a la comunidad educativa sobre el caso. Si se decide hacerlo, se utilizarán las vías adecuadas para garantizar la confidencialidad y privacidad del estudiante afectado y de las personas involucradas. En ningún caso se revelará la experiencia del afectado ante la comunidad educativa.

Difusión de este protocolo de actuación

Art. 26.- El presente Protocolo de actuación será difundido a la comunidad educativa del Colegio por los siguientes medios:

- 1.- Entrega en el momento de la matrícula o de su renovación cuando éste haya sufrido modificaciones, dejando constancia escrita mediante firma del padre, madre o apoderado, o mediante respuesta vía correo electrónico confirmando el recibo.
- 2.- Publicación en el sitio web del Colegio (<http://www.sjs.cl>).
- 3.- Entrega en reuniones de apoderados, en caso de no haber sido entregado al momento de la matrícula, dejando constancia de su recepción mediante firma del padre, madre o apoderado.

- 4.- Existencia de una copia física de este Protocolo en la secretaría del Colegio a disposición de todo miembro de la comunidad educativa.

Art. 27.- Los plazos y etapas del presente Protocolo se encuentran en la siguiente tabla:

Art. 28.- ETAPAS	PLAZO
Tipificación de la denuncia.	03 días hábiles.
Rutas de la 1 a la 3	05 días hábiles a partir de la tipificación de la denuncia

Art. 29.- Nota: Sin perjuicio de los plazos informados con anterioridad, el plazo para efectuar la denuncia de situaciones constitutivas de delito es de 24 horas desde que se toma conocimiento de los hechos.

Art. 30.- Los plazos establecidos en el presente Protocolo podrán ser prorrogados por una sola vez y por el mismo tiempo original, a petición de alguno de los interesados o por disposición fundada del responsable de llevar a cabo el Protocolo.

ANEXO V: PROTOCOLO FRENTE A SITUACIONES DE RIESGO SUICIDA, INTENTO SUICIDA O SUICIDIO

MÓDULO A - INTRODUCCIÓN

DISPOSICIONES GENERALES

Art. 1.- Este Protocolo contempla procedimientos específicos para abordar las situaciones de riesgo suicida, intento suicida o de suicidio que afecten a estudiantes del Colegio, el que en todos los casos tendrá por objetivo identificar las señales de alerta, derivar los respectivos casos a las redes externas especialistas en la materia y acompañar tanto al estudiante como a su familia en el proceso de tratamiento respectivo.

Art. 2.- El presente Protocolo de actuación ha sido elaborado siguiendo las recomendaciones y lineamientos del documento “Recomendaciones para la prevención de la conducta suicida en Colegios educacionales”¹ del Programa de prevención del suicidio del Ministerio de Salud, año 2019.

Art. 3.- El Colegio no cuenta con personal especialista ni recursos para abordar los posibles casos que requieran de atención en salud mental por lo que en ningún caso se hará responsable del tratamiento de los estudiantes, sino sólo de la prevención, detección y derivación respectiva.

Art. 4.- Este Protocolo da cumplimiento a la obligación contenida en los siguientes documentos de la Superintendencia de Educación:

- 1.- Circular 482/2018 Superintendencia de Educación. Punto 5.9.6: Estrategias de prevención y Protocolo de actuación frente a situaciones de maltrato o acoso escolar o violencia entre miembros de la Comunidad educativa.
- 2.- *“Deberá considerar la ejecución de acciones que fomenten la salud mental y de prevención de conductas suicidas y otras auto-lesivas, vinculadas a la promoción del desarrollo de habilidades protectoras, como el auto control, la resolución de problemas y la autoestima, de manera de disminuir los factores de riesgo, como la depresión. De la misma forma, debe definir procedimientos para la derivación de casos de riesgo, a la red de salud, así como también para el adecuado manejo ante situaciones de intento suicida o suicidio de algún miembro de la Comunidad educativa”.*

¹ Disponible en <https://www.minsal.cl/wp-content/uploads/2019/03/GUIA-PREVENCION-SUICIDIO-EN-ESTABLECIMIENTOS-EDUCACIONALES-web.pdf>

Art. 5.- El Equipo de Convivencia Educativa del Colegio está formado por:

- 1.- Coordinadora de convivencia educativa.
- 2.- Inspector General.
- 3.- Psicólogas PIE.
- 4.- Orientadora.
- 5.- Equipo psicosocial: Psicólogas y Trabajador Social.

CONCEPTOS GENERALES Y DEFINICIONES

CONDUCTAS SUICIDAS

Art. 6.- Las conductas suicidas abarcan un amplio espectro de conductas, conocido también como suicidalidad, que van desde la ideación suicida, la elaboración de un plan, la obtención de los medios para hacerlo, hasta el acto consumado. Es fundamental considerar el riesgo que cada una de estas manifestaciones conlleva pues todas estas conductas tienen un factor común que es urgente acoger y atender: un profundo dolor y malestar psicológico que impide continuar con la vida y del cual ni se visualizan alternativas de salida o solución.

Art. 7.- En estas conductas puede existir una clara y consciente intención de acabar con la vida, aunque no necesariamente siempre ocurre así. En algunos casos también puede suceder que esté presente una alta ambivalencia con una mezcla de sentimientos en torno a cometer el acto. De todas formas, la mayoría de las veces no existirán deseos de morir, sino que el sentimiento de no ser capaz de tolerar estar vivo. Por esta razón es importante clarificar que la intencionalidad de las conductas suicidas puede ser altamente dinámica e inestable, pudiendo estar presente en un momento para luego ya no estar en otro.

Art. 8.- De esta forma, la conducta suicida se puede expresar mediante las siguientes formas:

Ideación suicida	Abarca un continuo que va desde pensamientos sobre la muerte o sobre morir (“me gustaría desaparecer”), deseos de morir (“ojalá estuviera muerto”), pensamientos de hacerse daño (“a veces tengo deseos de cortarme con un cuchillo”), hasta un plan específico para suicidarse (“me voy a tirar desde mi balcón”).
Intento de suicidio	Implica una serie de conductas o actos con los que una persona intencionalmente busca causarse daño hasta alcanzar la muerte, no logrando su consumación.

Suicidio consumado	Término que una persona, en forma voluntaria e intencional, hace de su vida. La característica preponderante es la fatalidad y la premeditación.
--------------------	--

FACTORES DE RIESGO

Art. 9.- La identificación de factores de riesgo permite detectar aquellos estudiantes que vivencian o presentan situaciones que comprometen su bienestar, y que pudieran estar relacionados con la aparición o presencia de conducta suicida. Los principales factores de riesgo para conducta suicida en la etapa escolar son los siguientes:

1.- Factores ambientales:

- a) Bajo apoyo social.
- b) Difusión inapropiada de suicidios en los medios de comunicación y redes sociales.
- c) Discriminación (LGBTI, pueblos indígenas, migrantes, etc.).
- d) Prácticas educativas severas o arbitrarias.
- e) Alta exigencia académica.
- f) Leyes y normas de la Comunidad favorables al uso de sustancias ilegales, armas de fuego, etc.
- g) Desorganización y/o conflictos comunitarios.
- h) Barreras para acceder a la atención de salud y estigma asociado a la búsqueda de ayuda.

2.- Factores familiares:

- a) Trastornos mentales en la familia.
- b) Antecedentes familiares de suicidio.
- c) Desventajas socioeconómicas.
- d) Eventos estresantes en la familia.
- e) Desestructuración o cambios significativos.
- f) Problemas y conflictos.

3.- Factores individuales:

- a) Trastornos de salud mental (trastornos del ánimo, esquizofrenia, abuso de alcohol y otras drogas).
- b) Consumo de tabaco.
- c) Intento/s suicida/s previo/s.

- d) Acontecimientos vitales estresantes (quiebres, duelos).
- e) Suicidio de un par o referente significativo.
- f) Desesperanza, estilo cognitivo pesimista.
- g) Maltrato físico y/o abuso sexual.
- h) Víctima de bullying.
- i) Conductas autolesivas.
- j) Ideación suicida persistente.
- k) Discapacidad y/o problemas de salud crónicos.
- l) Dificultades y retrasos en el desarrollo.
- m) Dificultades y/o estrés escolar.

FACTORES PROTECTORES

Art. 10.- Si bien durante la etapa estudiantil se presentan diversos e importantes factores de riesgo, afortunadamente existen otro grupo de factores que actúan contrarrestando, disminuyendo o amortiguando el efecto de los factores de riesgo, favoreciendo la salud mental en estudiantes.

Estos factores -denominados Factores Protectores- pueden actuar a nivel individual, familiar y social. Conocerlos es importante, puesto que la Comunidad educativa puede participar activamente en su promoción, favoreciendo su presencia tanto a nivel individual como en el ambiente escolar. Dentro de los factores protectores de la conducta suicida en estudiantes se encuentran:

1.- Factores ambientales:

- a) Integración social, por ejemplo participación en deportes, asociaciones religiosas, clubes y otras actividades.
- b) Buenas relaciones con compañeros y pares.
- c) Buenas relaciones con profesores y otros adultos.
- d) Contar con sistemas de apoyo.
- e) Nivel educativo medio-alto.

2.- Factores familiares:

- a) Funcionamiento familiar (alta cohesión y bajo nivel de conflictos).
- b) Apoyo de la familia.

3.- Factores individuales:

- a) Habilidades para la solución de problemas y estrategias de afrontamiento.
- b) Proyecto de vida o vida con sentido.
- c) Capacidad de automotivarse, autoestima positiva y sentido de autoeficacia.

- d) Capacidad de buscar ayuda cuando surgen dificultades.

SEÑALES DE ALERTA

Art. 11.- Existen señales directas, más claras e inmediatas de riesgo suicida que indican que el o la estudiante puede estar pensando o planificando un suicidio, o con pensamientos recurrentes sobre la muerte. Estas señales pueden ser verbales, aparecer en las actividades de los o las estudiantes (ej. trabajos de clase, escritos en textos, medios de comunicación sociales) o informados por otro estudiante o profesor. También hay señales con cambios más indirectos en el comportamiento del estudiante que pudieran estar siendo producto de problemas de salud mental, que pueden asociarse a pensamientos o planes suicidas.

Art. 12.- Son consideradas señales de alerta directa:

- 1.- Busca modos para matarse:
 - a) Búsqueda en internet (páginas web, redes sociales, blogs).
 - b) Intenta acceder a armas de fuego, pastillas u otro medio letal.
 - c) Planifica o prepara el suicidio (lugar, medio, etc.).
- 2.- Realiza actos de despedida:
 - a) Envía cartas o mensajes por redes sociales.
 - b) Deja regalos o habla como si ya no fuera a estar más presente.
- 3.- Presenta conductas autolesivas:
 - a) Cortes, quemaduras o rasguños en partes del cuerpo como muñecas, muslos u otras.
- 4.- Habla o escribe sobre:
 - a) Deseo de morir, herirse o matarse (o amenaza con herirse o matarse).
 - b) Sentimientos de desesperación o de no existir razones para vivir.
 - c) Sensación de sentirse atrapado, bloqueado o sufrir un dolor que no puede soportar.
 - d) Ser una carga para otros (amigos, familia, etc.) o el responsable de todo lo malo que sucede.

Art. 13.- Son señales de alerta indirectas:

- 1.- Alejamiento de la familia, amigos y red social o sentimientos de soledad. Se aísla y deja de participar.
- 2.- Disminución del rendimiento académico y de sus habilidades para interactuar con los demás.
- 3.- Incremento en el consumo de alcohol o drogas.

- 4.- Cambios de carácter, ánimo o conducta, pudiendo mostrarse inestable emocionalmente, muy inquieto o nervioso.
- 5.- Deterioro de la autoimagen, importante baja en la autoestima, o abandono/ descuido de sí mismo.
- 6.- Cambios en los hábitos de sueño o alimentación.
- 7.- Muestra ira, angustia incontrolada, o habla sobre la necesidad de vengarse.

RESPONSABLE DE LA IMPLEMENTACIÓN DEL PROTOCOLO

Art. 14.- El responsable de llevar a cabo este Protocolo de actuación es la Coordinadora de Convivencia Educativa o cualquier miembro del Equipo de Convivencia Educativa, y sus funciones son:

- 1.- Resguardar el derecho de niños, niñas y adolescentes.
- 2.- Liderar la implementación del Protocolo de actuación, velando por un proceso que resguarde el interés superior del niño, niña o adolescente, en conjunto con el Equipo de Convivencia del Colegio.
- 3.- Derivar el caso a organismos especializados para la detección del maltrato y/o abuso sexual, en caso de ser necesario.
- 4.- Mantenerse informado de los avances de la situación.
- 5.- Redireccionar las medidas tomadas para garantizar la protección y medidas pedagógicas del niño/a o adolescente si fuera necesario.
- 6.- Es responsable en difundir y aplicar el presente Protocolo de actuación.

MÓDULO B – PREVENCIÓN

Art. 15.- El problema del suicidio no es un fenómeno aislado en un o una estudiante, sino que es el resultado de diferentes factores que se interrelacionan, y donde la Comunidad educativa en su totalidad puede jugar un rol esencial en su prevención. La estrategia preventiva en el Colegio considera una serie de acciones que en conjunto promueven los factores protectores frente al riesgo suicida.

CLIMA ESCOLAR PROTECTOR

Art. 16.- Este componente se dirige a toda la Comunidad escolar e implica las acciones específicas que el Colegio dirige para fomentar un clima donde prime el respeto, el apoyo social, la inclusión y el cuidado mutuo.

Art. 17.- Tanto el Plan de Gestión de Convivencia Educativa como el Reglamento Interno del Colegio contienen acciones y procedimientos para prevenir el acoso escolar (bullying) y promover la participación activa de todos los actores de

la Comunidad educativa, ambos factores fundamentales para establecer un clima protector.

PREVENCIÓN DE PROBLEMAS Y TRASTORNOS DE SALUD MENTAL

Art. 18.- Los problemas y trastornos mentales son uno de los principales factores de riesgo para la conducta suicida. Es por esto que el Colegio considera los siguientes tipos de acciones con el objetivo de prevenir, dentro de lo posible, este tipo de problemas y trastornos.

Art. 19.- Dentro de las acciones que se realizan en el marco de los programas

- 1.- Desarrollo de habilidades y competencias socioemocionales:
 - a) Taller socioemocional en educación parvularia.
 - b) Articulación entre la asignatura de orientación y religión para el desarrollo de habilidades socioemocional.
 - c) Con la intención de evitar efectos en cadena y de ejecutar acciones que fomenten la salud mental, el autocuidado y prevengan conductas suicidas, la Coordinadora de Convivencia Educativa abordará estrategias a implementarse a través del Plan de Gestión de Convivencia Educativa, las cuales se confeccionarán en conjunto con los guías, compañeros, padres y/o apoderados del curso del estudiante afectado, las cuales servirán también ocuparse con el resto de la Comunidad Educativa. Se realizarán talleres, charlas u otra intervención orientada a contener emocionalmente al curso y entregar estrategias de prevención a los padres y apoderados.
- 2.- Alfabetización en salud mental:
 - a) Feria de salud mental prevención del suicidio. 10 de septiembre
 - b) Celebración día Mundial de la Salud mental 10 octubre.
- 3.- Bienestar psicosocial de profesores y asistentes de la educación:
 - a) Capacitación bienestar docente.
 - b) Apoyo psicológico en centro de atención particular.
 - c) Flexibilidad de horario de salida y colación de docentes y asistentes.

EDUCACIÓN Y SENSIBILIZACIÓN SOBRE SUICIDIO

Art. 20.- Parte primordial de la prevención de la conducta suicida es realizar educación y sensibilizar a los integrantes de la Comunidad educativa sobre el tema. De esta forma, el tercer componente de la estrategia implica informar y familiarizar sobre señales de conducta suicida, fomentar la búsqueda de ayuda y reducir el estigma asociado a ella. Dentro de este componente además se incluye la desmitificación de la conducta suicida, abordando los mitos más comunes asociados a ella y aquellos presentes en la Comunidad escolar.

Art. 21.- Este componente resulta de importancia para derribar barreras que obstaculizan la detección y el acceso a apoyo de quienes se encuentran en riesgo. Una Comunidad educativa que reconoce factores de riesgo y de protección, que está atenta a señales de alerta, y en especial que ha desmitificado la conducta suicida, podrá efectivamente ser un entorno protector para sus integrantes y podrá dar una respuesta adecuada a quiénes se vean afectados.

Art. 22.- De esta forma, de manera general la educación y sensibilización dentro del Colegio implicará entregar información sobre:

- 1.- Factores de riesgo y de protección asociados al suicidio.
- 2.- Señales de alerta.
- 3.- Mitos y estereotipos sobre el suicidio.
- 4.- Herramientas para hacer frente a retos de la vida cotidiana.
- 5.- Incentivar la búsqueda de ayuda.
- 6.- Información sobre donde pedir ayuda dentro del Colegio y fuera de éste, lugares de atención y cómo acceder a ellos.
- 7.- Socialización de pasos a seguir y flujograma ante detección de conducta suicida en el colegio.

MÓDULO C - PROCEDIMIENTO FRENTE A SITUACIONES DE RIESGO

Art. 23.- Todos los miembros de la Comunidad educativa deben conocer las distintas señales de alerta, de tal forma que cuando reconozcan estas señales en un estudiante del Colegio, informen de inmediato a algún miembro del Equipo de Convivencia Educativa.

Art. 24.- Cuando un miembro del Equipo de Convivencia Educativa haya detectado señales de alerta en un estudiante, o haya sido alertado por otro miembro de la Comunidad educativa, deberá realizar un primer abordaje que considere las siguientes etapas:

- 1.- Mostrar interés y apoyo.
- 2.- Hacer las preguntas correctas y evaluar el riesgo.
- 3.- Apoyar, contactar y derivar.
- 4.- Realizar seguimiento.

Art. 25.- Los pasos anteriores deberán llevarse a cabo según se establece en el manual de procedimiento respectivo.

Art. 26.- El Equipo de Convivencia Educativa debe llevar un registro de todos los casos que han sido detectados y derivados a la red de salud, realizando el seguimiento de estos.

MÓDULO D - PROCEDIMIENTO FRENTE A INTENTO DE SUICIDIO O SUICIDIO Y ACCIONES DE POSTVENCIÓN

Art. 27.- El concepto de postvención, alude a todas aquellas acciones que es necesario emprender con la Comunidad educativa para:

- 1.- Reducir o prevenir el riesgo de réplica del intento o del suicidio consumado por parte de otros miembros de la Comunidad educativa.
- 2.- Facilitar una expresión saludable del dolor emocional causado en el caso de pérdida.
- 3.- Identificar a estudiantes que se encuentren en potencial riesgo de presentar conducta suicida.

Art. 28.- Es importante reconocer la alta vulnerabilidad de los y las estudiantes ante el efecto de contagio del suicidio, el cual ocurre cuando un suicidio consumado gatilla la ocurrencia de otros, pudiendo suceder que se genere efecto de imitación por el cual se considere que el suicidio es un modelo imitable. En este sentido, es un mito pensar que el riesgo de contagio o imitación ocurre exclusivamente entre los pares más cercanos de quien cometió suicidio, puesto que en la medida de que se perciba algún tipo de similitud con la persona fallecida, se puede originar el contagio de la conducta (por ej. similar edad, género, preferencias o dificultades).

PROCEDIMIENTO TRAS UN INTENTO SUICIDA DE UN ESTUDIANTE

CONTACTAR A LOS PADRES Y ESTUDIANTE

Art. 29.- Un miembro del Equipo de Convivencia Educativa deberá contactar a los padres y estudiante para:

- 1.- Manifestar la preocupación del Colegio y ofrecer ayuda.
- 2.- Determinar en conjunto la información que puede ser transmitida a los profesores y estudiantes, y contrastar la información que maneja el Colegio sobre lo ocurrido.
- 3.- Preguntar si han sido testigos presenciales de alguna conducta o situación de riesgo de suicidio recientemente. Identificar si hay elementos en el contexto escolar que generen problemas o si debiesen ser cambiados (por ejemplo, bullying, presión escolar o discriminación).
- 4.- Preguntar si la ayuda profesional está disponible para el estudiante. En caso de no, ofrecer apoyo para contactarles con la red de apoyo del Colegio.
- 5.- Considerar quién puede acompañar o hacer seguimiento del estudiante en el Colegio.
- 6.- Saber qué esperan los padres y el estudiante del Colegio, y afirmar

claramente qué es posible realizar en el contexto escolar y qué no.

ORGANIZAR REUNIONES CON EL EQUIPO ESCOLAR

Art. 30.- El Equipo de Convivencia Educativa, deberá organizar reuniones con el equipo escolar con el objetivo de:

- 1.- Informar sobre lo sucedido a los docentes, asistentes de la educación y funcionarios del Colegio, con el fin de contar con una versión única para comunicar a la Comunidad educativa y evitar rumores.
- 2.- Mantener confidencialidad de información sensible sobre el estudiante y/o su familia, por ejemplo, orientación sexual, embarazo, entre otros.
- 3.- Entregar información respecto de dónde pueden encontrar apoyo aquellos que se han visto más afectados con la situación.

ORGANIZAR UNA CHARLA EN CLASE

Art. 31.- El Equipo de Convivencia Educativa, deberá organizar una charla en clase para:

- 1.- Ofrecer información a los compañeros del estudiante afectado sobre dónde pueden conseguir apoyo en situaciones complejas, y con quién pueden hablar si lo necesitan. Esta acción también se puede realizar con otros cursos, en caso de que el Colegio lo estime necesario.
- 2.- Si el estudiante y sus padres lo permiten, hablar en clase sobre el incidente, principalmente sobre su estado de salud actual y las formas de brindarle apoyo. Nunca deben darse detalles sobre el intento de suicidio (por ejemplo, el método o el lugar).
- 3.- Se deberá dar información general sobre la conducta suicida y a continuación aplicar las recomendaciones para informar en clases sobre el intento o suicidio de un estudiante.
- 4.- Considerar el punto de vista de los estudiantes, de manera que se pueda empezar desde sus creencias o necesidades.
- 5.- Preguntar a el estudiante afectado si prefiere asistir a la charla o no.

PREPARAR LA VUELTA A CLASES

Art. 32.- Considerando que el retornar a clases y a las rutinas habituales será un componente vital del proceso de recuperación del estudiante, el Equipo de Convivencia Educativa deberá preparar el regreso a clases del estudiante.

Para esto se debe conversar y analizar con los padres, el encargado designado, los profesores y el estudiante, y en conjunto acordar los apoyos que necesitará para que su regreso sea comfortable (ej. parcelar calendarios de evaluaciones pendientes, definir a quien recurrir en caso de crisis o malestar, etc.).

PROCEDIMIENTO TRAS EL SUICIDIO DE UN ESTUDIANTE

ACTIVACIÓN

Art. 33.- El Equipo de Convivencia Educativa (o quien éste designe) del Colegio debe coordinar la activación del Protocolo de forma inmediata y convocar una primera reunión con los actores relevantes, asegurándose incluir al mismo Director, los profesores del estudiante, Equipo de Convivencia Educativa y todo el personal que se requiera.

INFORMARSE DE LO SUCEDIDO Y CONTACTAR A LOS PADRES

Art. 34.- El Equipo de Convivencia Educativa del Colegio o quien este designe debe primero verificar los hechos y estar seguros de la causa de la muerte, a través de la información oficial de los padres.

Art. 35.- La información sobre la causa de la muerte no debe ser revelada a la Comunidad estudiantil hasta que la familia haya sido consultada sobre la información oficial. Si aún no existe claridad de lo sucedido, el Equipo de Convivencia Educativa de Comunicaciones o encargado designado debe informar que la situación está siendo evaluada y que será comunicado tan pronto como haya más información. Transmitir a los estudiantes y sus familias que los rumores que puedan circular pueden ser profundamente hirientes e injustos para la persona fallecida, su familia y amigos, y que incluso pueden ser información errónea o imprecisa.

Art. 36.- Si la muerte ha sido declarada como un suicidio, pero la familia no quiere divulgarlo, se debe designar a un miembro del Equipo de Convivencia Educativa que tenga mejor relación con la familia para ponerse en contacto con ellos con el objetivo de informarles que, dada la información que probablemente ya circula entre los estudiantes sobre lo ocurrido, el Colegio dispondrá de miembros del Equipo de Convivencia Educativa formados en el tema para que traten el tema con la Comunidad escolar, específicamente sobre el suicidio y sus causas. Se debe enfatizar a la familia que esto es sumamente necesario para ayudar a mantener al resto de estudiantes a salvo de posibles conductas imitativas. Igualmente, se debe ofrecer a la familia ayuda de parte del Colegio.

Art. 37.- A corto plazo, se deben resolver los temas administrativos pendientes entre el Colegio y la familia del estudiante de manera de asegurarse que la familia no vuelva a ser contactada por el Colegio salvo en casos estrictamente necesarios. Ejemplo de esto es la entrega de sus materiales y pertenencias presentes en el

Colegio, detener las cobranzas de mensualidad, o notificaciones por correo electrónico de reuniones y/o informativos, por nombrar algunos.

ATENDER AL EQUIPO ESCOLAR: COMUNICACIÓN Y APOYO

Art. 38.- Tan pronto como sea posible, organizar una reunión con los docentes, asistentes de la educación y personal del Colegio, en la que se comuniquen los hechos con claridad y los pasos a seguir.

Art. 39.- También es importante informar al equipo escolar acerca de dónde pueden conseguir apoyo psicológico, si lo necesitan. También se puede gestionar apoyo para el equipo escolar a través de la red de apoyo con la que cuente el Colegio.

Art. 40.- Se debe tener en cuenta que situaciones tan complejas como estas pueden impactar seriamente tanto a docentes, y personal en general, como al equipo directivo del Colegio.

ATENDER A LOS ESTUDIANTES: COMUNICACIÓN Y APOYO

Art. 41.- Ofrecer a los estudiantes la oportunidad para expresar sus emociones y entregarles información sobre estrategias saludables para manejarlas.

Art. 42.- Informar a los estudiantes sobre cómo conseguir ayuda y apoyo, tanto en el Colegio como fuera de éste.

Art. 43.- Promover entre los docentes y los asistentes de educación la disposición para identificar estudiantes que puedan estar imitando la conducta del estudiante fallecido y quienes pueden tener riesgo incrementado de cometer un intento de suicidio (de acuerdo a sección Señales de Alerta).

Art. 44.- Especialmente tener en cuenta a estudiantes más vulnerables, como por ejemplo los amigos cercanos, pero también a otros compañeros con quienes el o la estudiante pudiera haber tenido conflictos.

Art. 45.- Los padres y apoderados de la Comunidad escolar son figuras fundamentales dentro de la prevención. Enviarles una nota informativa que dé cuenta del incidente (sin detalles de método o lugar) y por sobre todo informe sobre los posibles riesgos y las opciones de apoyo disponibles para sus hijos e hijas.

INFORMACIÓN A LOS MEDIOS DE COMUNICACIÓN

Art. 46.- El suicidio de un estudiante puede atraer atención y cobertura de los medios de comunicación locales. Sólo en caso de que los medios de comunicación tomen contacto con el Colegio o con algunos de los actores de la Comunidad, el

Equipo de Convivencia Educativa debe preparar un comunicado dirigido a los medios y designar a un portavoz de la institución, al respecto:

- 1.- El Colegio no debe iniciar el contacto con los medios de comunicación.
- 2.- Se debe advertir a todo el equipo escolar del Colegio que sólo el portavoz está autorizado para hablar con los medios.
- 3.- Aconsejar a los y las estudiantes que eviten entrevistas con los medios de comunicación.
- 4.- El portavoz debe ser consciente tanto de los efectos dañinos que la información sobre el suicidio puede tener, la importancia de no dramatizar el hecho, de no mencionar el método o el lugar del acto suicida, así como también de transmitir esperanza y derivar a líneas de ayuda.

FUNERAL Y CONMEMORACIÓN

Art. 47.- En relación al funeral del estudiante:

- 1.- Según sean los deseos de la familia, se puede ayudar a difundir la información sobre el funeral a estudiantes, padres y apoderados, y equipo escolar, así como también autorizar la asistencia de estudiantes a los ritos que ocurran en horario escolar (velorio, funeral).
- 2.- En caso de que se decida como Comunidad educativa asistir al funeral, es conveniente preparar con el Equipo de Convivencia Educativa cómo se apoyará a los estudiantes mientras dure esto, al mismo tiempo que recomendar a los padres acompañen a sus hijos e hijas al mismo.

Art. 48.- En relación a las acciones de conmemoración:

- 1.- Cuando la Comunidad educativa sienta la necesidad de realizar acciones de conmemoración, es fundamental hacerlo de un modo tal que no genere riesgo de contagiar el suicidio entre aquellos estudiantes que puedan presentar riesgo.
- 2.- Los Colegios deben realizar un esfuerzo de tratar todas las muertes de la misma forma, esto es, lamentar la pérdida de un miembro de la Comunidad educativa sin discriminar en la causa de muerte.
- 3.- Considerar que se pueden realizar acciones conmemorativas a largo plazo, las que tienen un efecto positivo y menos riesgos de contagio asociadas. Por ejemplo, un acto conmemorativo al año o pequeños gestos hacia la familia, como enviar una carta a los padres un año después del incidente.
- 4.- Evitar memoriales, animitas o actividades que muestren al estudiante como una figura heroica o como un modelo a seguir.
- 5.- Las redes sociales tales como WhatsApp, Instagram, Facebook y Twitter, son el principal medio de comunicación en todas las edades, más aún en

estudiantes. Estos pueden ser una herramienta estratégica como parte de la respuesta del Colegio tras el suicidio ocurrido. Con este fin, se puede aprovechar la colaboración de algunos estudiantes que ejercen liderazgo en los medios y así monitorear la influencia de los mensajes circulantes en los estudiantes, al mismo tiempo que favorecer que éstos sean seguros, ofrezcan apoyo a estudiantes que se han visto muy afectados, y se pueda identificar y responder oportunamente a quienes pudieran estar en riesgo.

- 6.- Es importante entregar a los estudiantes recomendaciones generales sobre el uso de las redes sociales en estas situaciones, específicamente sobre qué información es recomendable publicar y cuales es preferible evitar.

Difusión de este protocolo de actuación

Art. 49.- El presente Protocolo de actuación será difundido a la comunidad educativa del Colegio por los siguientes medios:

- 1.- Entrega en el momento de la matrícula o de su renovación cuando éste haya sufrido modificaciones, dejando constancia escrita mediante firma del padre, madre o apoderado, o mediante respuesta vía correo electrónico confirmando el recibo.
- 2.- Publicación en el sitio web del Colegio (<http://www.sjs.cl>).
- 3.- Entrega en reuniones de apoderados, en caso de no haber sido entregado al momento de la matrícula, dejando constancia de su recepción mediante firma del padre, madre o apoderado.
- 4.- Existencia de una copia física de este Protocolo en la secretaría del Colegio a disposición de todo miembro de la comunidad educativa.

ANEXO VI: PROTOCOLO DE SALIDAS PEDAGÓGICAS Y GIRAS DE ESTUDIO

MÓDULO A - INTRODUCCIÓN

DISPOSICIONES GENERALES

Art. 1.- Para las salidas de estudiantes del Colegio con fines educativos, los docentes deben presentar en su plan anual de trabajo “cambio de actividad por razones fundadas en el refuerzo de los objetivos curriculares”, registrando la asistencia de los estudiantes.

Art. 2.- Todas estas actividades deben contar con la autorización por escrito del Director del establecimiento, quien lo tramitará ante el respectivo Departamento Provincial de Educación con todos los anexos necesarios.

Art. 3.- Este Protocolo da cumplimiento a la obligación contenida en los siguientes documentos de la Superintendencia de Educación:

- 1.- Circular N°482/2018. Anexo 5: Regulaciones sobre salidas pedagógicas y giras de estudio.
- 2.- Circular N°860/2018. Anexo 5: Regulaciones sobre salidas pedagógicas.

MÓDULO B – DESARROLLO DEL PROTOCOLO

AUTORIZACIÓN DE APODERADOS

Art. 4.- Aquellas actividades que impliquen desplazamiento de estudiantes y profesorado fuera del establecimiento educacional deberán contar con la autorización escrita de los apoderados.

Art. 5.- El estudiante que no cuente con la respectiva autorización no podrá participar en la actividad, cuestión que no eximirá al establecimiento de su obligación de adoptar las medidas que sean necesarias para asegurar la continuidad del servicio educativo.

INFORMACIÓN AL DEPARTAMENTO PROVINCIAL DE EDUCACIÓN

Art. 6.- Las actividades referidas en los incisos anteriores deberán ser informados, a lo menos con 10 días hábiles de anticipación a su ejecución, ingresando la documentación en Oficina de Partes del Departamento Provincial de Educación respectivo, precisando su justificación, adjuntando a ello los documentos de respaldo disponibles. Cuando la naturaleza del cambio de actividad requiera autorización de los apoderados, esa documentación quedará archivada y disponible en el respectivo establecimiento educacional, a disposición de la Superintendencia de Educación y/o cuando la aplicación del seguro escolar lo requiera.

MÓDULO C – DURANTE LA SALIDA PEDAGÓGICA

MEDIDAS DE SEGURIDAD

Art. 7.- Toda salida pedagógica deberá contar con las medidas de seguridad que aseguren las condiciones mínimas necesarias para resguardar la seguridad de los estudiantes durante la misma. Dichas medidas deberán considerar, a lo menos:

- 1.- La organización de las responsabilidades de los adultos.
- 2.- La entrega de una hoja de ruta al sostenedor.
- 3.- Entrega de tarjetas de identificación para cada estudiante, con nombre y número de teléfono celular de él o la docente, educadora o asistente responsable del grupo, el nombre y dirección del establecimiento educacional.
- 4.- Individualización del grupo de adultos que participarán de la actividad, el que deberá estar conformado por el personal de aula y, eventualmente, otros miembros permanentes del equipo técnico del establecimiento, a cargo de la misma, quienes podrán ser acompañados por madres, padres y apoderados, en cantidad suficiente para resguardar de manera efectiva la seguridad de los niños y niñas.

Art. 8.- Toda actividad que se realice fuera del establecimiento deberá contar además de la participación del docente responsable, con otro adulto funcionario del establecimiento que acompañe la delegación.

Art. 9.- Los padres, madres y apoderados siempre tendrán el derecho de participar en las salidas pedagógicas, en la medida que lo soliciten al equipo educador a cargo de la misma y que su participación no altere la organización prevista para la actividad.

Art. 10.- En caso de ser necesarios el aporte de dineros de los apoderados por conceptos de traslado, entradas u otros pagos relativos a la actividad pedagógica, estos deberán ser recaudados hasta el día anterior a la actividad.

Art. 11.- Los estudiantes estarán a cargo del o los profesores responsables de la actividad, desde la salida y hasta la vuelta al establecimiento.

Art. 12.- El profesor responsable entregará a cada estudiante un número telefónico al cual comunicarse en caso de extravío.

Art. 13.- Los estudiantes estarán cubiertos por el Seguro de Accidentes Escolares. Por lo tanto, en caso de producirse algún accidente se procederá según el Protocolo de Accidentes Escolares descrito en el Anexo IX del presente reglamento.

Art. 14.- El establecimiento está facultado para no autorizar la participación de salidas pedagógicas o giras de estudio de todo aquel estudiante que tenga antecedentes previos de mala conducta, desacato a la autoridad o haya realizado acciones consideradas como violencia escolar en contra de uno o más miembros de la Comunidad educativa y que puedan poner en riesgo la seguridad del grupo que participará de la salida pedagógica.

CONDUCTA Y CONVIVENCIA EDUCATIVA EN SALIDA PEDAGÓGICA

Art. 15.- Las disposiciones de convivencia educativa indicadas en el Manual de Convivencia Educativa regirán para todos los estudiantes durante la actividad, desde la salida y hasta el regreso al establecimiento.

Art. 16.- Toda mala conducta por parte de un estudiante durante la actividad será informada al regreso al establecimiento al Inspector por parte del profesor responsable, siendo cualquiera de ellos el que inicie el procedimiento correspondiente para esclarecer las responsabilidades de la o las personas involucradas.

ASPECTOS RELATIVOS A LA SALIDA PEDAGÓGICA

Art. 17.- Los estudiantes deberán asistir a las actividades con el uniforme escolar reglamentario, el buzo del Colegio o ropa de color según lo establezca el profesor a cargo en conjunto con el Inspector.

Art. 18.- El desplazamiento fuera de las dependencias es en grupo y estando siempre bajo la vigilancia del o los profesores responsables.

Art. 19.- Los estudiantes deberán permanecer en todo momento con el grupo y nunca alejarse de él.

Art. 20.- Los estudiantes deberán cuidar y hacerse plenamente responsables en todo momento de sus pertenencias.

Art. 21.- En el trayecto en medios de transporte los estudiantes deberán mantenerse y conservar la ubicación designada por el profesor.

Art. 22.- Está estrictamente prohibido durante todo el trayecto de viaje en medios de transporte, pararse en las pisaderas, sacar la cabeza o parte del cuerpo por las ventanas o puertas, correr, saltar tanto en pasillos como sobre los asientos.

Art. 23.- Los estudiantes deben respetar los horarios planificados para cada actividad dentro de la salida, así como desarrollar las tareas que el profesor designe.

Difusión de este protocolo de actuación

Art. 24.- El presente Protocolo de actuación será difundido a la comunidad educativa del Colegio por los siguientes medios:

- 1.- Entrega en el momento de la matrícula o de su renovación cuando éste haya sufrido modificaciones, dejando constancia escrita mediante firma del padre, madre o apoderado, o mediante respuesta vía correo electrónico confirmando el recibo.
- 2.- Publicación en el sitio web del Colegio (<http://www.sjs.cl>)
- 3.- Entrega en reuniones de apoderados, en caso de no haber sido entregado al momento de la matrícula, dejando constancia de su recepción mediante firma del padre, madre o apoderado.
- 4.- Existencia de una copia física de este Protocolo en la secretaría del Colegio a disposición de todo miembro de la comunidad educativa.

ANEXO VII: PROTOCOLO DE ACCIDENTES ESCOLARES

MÓDULO A - INTRODUCCIÓN

DISPOSICIONES GENERALES

Art. 1.- Este Protocolo contempla procedimientos específicos para abordar las situaciones de accidentes escolares y/o enfermedades sobrevinientes a estudiantes durante su permanencia en el Colegio o en actividades escolares que se realicen fuera de éste y que hayan sido organizadas por el Colegio.

Art. 2.- Se considerarán también como accidentes escolares los ocurridos en el trayecto directo, de ida o regreso, entre el domicilio del estudiante y el Colegio.

Art. 3.- El Colegio es el responsable de cuidar de la integridad física de los estudiantes durante las clases, los recreos, las horas libres, viajes de grupo, durante su participación en otros eventos escolares.

Art. 4.- Este Protocolo da cumplimiento a la obligación contenida en los siguientes documentos de la Superintendencia de Educación:

- 1.- Circular N°482/2018. Anexo 4: Contenido mínimo del Protocolo de accidentes escolares.
- 2.- Circular N°860/2018. Anexo 4: Contenido mínimo del Protocolo de actuación frente a accidentes de los párvulos.

DEL ENCARGADO DE PRIMEROS AUXILIOS

Art. 5.- El Colegio cuenta con una persona encargada de primeros auxilios, quien, a lo menos, deberá tener aprobado un curso que acredite su experticia en la aplicación de primeros auxilios.

Art. 6.- La persona encargada de primeros auxilios será la encargada de la atención en la Sala de Primeros Auxilios y fuera de ella cuando le sea solicitado, siempre en relación con la atención inicial que requieran los estudiantes quienes hayan sufrido de algún accidente escolar o les haya sobrevenido alguna enfermedad.

DE LA SALA DE PRIMEROS AUXILIOS O ENFERMERÍA

Art. 7.- El Colegio dispondrá de un espacio físico permanente, habilitado e implementado para el cuidado de los estudiantes que requieran de una atención por enfermedad repentina o lesiones a causa de un accidente escolar verificado al

interior del Colegio. Dicho lugar se conocerá como Sala de Primeros Auxilios o Enfermería.

Art. 8.- La Sala de Primeros Auxilios o Enfermería será destinada exclusivamente a la atención de estudiantes que presenten una enfermedad sobreviniente o lesiones a causa de algún accidente ocurrido al interior del Colegio.

Art. 9.- La Sala de Primeros Auxilios o Enfermería contará con la implementación necesaria para dar atención a los estudiantes que la requieran.

Art. 10.- Los muebles y materiales existentes en la Sala de Primeros Auxilios o Enfermería deben ser sólo aquellos que tengan directa relación con el propósito de dicha sala. No se aceptarán muebles o bultos ajenos al objetivo de la misma.

DEL USO DE LA SALA DE PRIMEROS AUXILIOS O ENFERMERÍA

Art. 11.- La atención en la Sala de Primeros Auxilios o Enfermería deberá realizarse siempre con la puerta abierta y/o ventanas descubiertas. En caso que la persona encargada de primeros auxilios considere que es necesario cerrar puertas y cubrir ventanas para resguardar la privacidad del estudiante, o que el propio estudiante lo solicite, entonces se deberá solicitar la presencia de otro adulto de la Comunidad educativa, evitando así que se encuentren solos en la sala cerrada el estudiante y la persona encargada.

Art. 12.- Durante la permanencia en la Sala de Primeros Auxilios o Enfermería, no se administrarán medicamentos por vía oral o inyectables, salvo a expresa solicitud por escrito del apoderado, cuando requiera la administración de medicamentos a estudiantes pequeños que siguen algún tratamiento médico. En estos casos, se requerirá como respaldo una fotocopia de la receta médica debidamente actualizada, la cual debe tener el nombre del estudiante, el medicamento, la dosis y la duración del tratamiento.

Art. 13.- La persona encargada de primeros auxilios debe registrar en el libro correspondiente la duración de la estadía del estudiante en la Sala de Primeros Auxilios o Enfermería, e informar al Profesor Jefe del estudiante, o quien amerite, para que le envíe una nota al apoderado o se comunique telefónicamente con él, indicándole la situación que lo afectó.

DEL SEGURO ESCOLAR DE ACCIDENTES

Art. 14.- Los estudiantes que tengan la calidad de estudiantes regulares de establecimientos subvencionados municipales y particulares, del nivel de transición

de la educación parvularia, de enseñanza básica, media normal, técnica, agrícola, comercial, industrial, dependientes del Estado o reconocidos por este, quedarán sujetos al Seguro Escolar contemplado en el artículo 3° de la Ley N° 16.744 por los accidentes que sufran durante sus estudios, o en la realización de su práctica educacional o profesional, en las condiciones y con las modalidades que se establecen en el Decreto N° 313, de 1973, del Ministerio del Trabajo.

Art. 15.- Los estudiantes gozarán de este beneficio del Seguro Escolar de Accidentes desde el instante en que se matriculen en alguno de los establecimientos mencionados anteriormente.

Art. 16.- Los efectos del seguro se suspenderán durante los períodos en que las personas indicadas no realicen sus estudios o su práctica educacional o profesional, tales como las de vacaciones o los que puedan producirse con posterioridad al egreso del establecimiento.

Art. 17.- El artículo 3° del Decreto N° 313, de 1973, del Ministerio del Trabajo, señala que se entenderá por accidente toda lesión que un estudiante sufra a causa o con ocasión de sus estudios, o de la realización de su práctica profesional o educacional, y que le produzca incapacidad o muerte.

Art. 18.- Se considerarán también como accidente escolar los ocurridos en el trayecto directo, de ida o regreso, entre la habitación o sitio de trabajo del estudiante y el establecimiento educacional respectivo, el lugar donde realice su práctica educacional o profesional, como también los ocurridos en el trayecto directo entre estos últimos lugares.

Art. 19.- Exceptúense los accidentes debido a fuerza mayor extraña que no tenga relación alguna con los estudios o práctica educacional o profesional y los producidos intencionalmente por la víctima. La prueba de las excepciones corresponderá al organismo administrador.

Art. 20.- El estudiante víctima de un accidente escolar tendrá derecho a las siguientes prestaciones, que se otorgarán gratuitamente hasta su curación completa o mientras subsistan los síntomas de las secuelas causadas por el accidente:

- 1.- Atención médica, quirúrgica y dental en establecimientos externos o a domicilio.
- 2.- Hospitalización si fuere necesario, a juicio del facultativo tratante.
- 3.- Medicamentos y productos farmacéuticos.
- 4.- Prótesis y aparatos ortopédicos y su reparación.
- 5.- Rehabilitación física y reeducación profesional
- 6.- Los gastos de traslados y cualquier otro necesario para el otorgamiento de estas prestaciones.

Art. 21.- Se deja expresamente establecido que los cambios de actividades, las actividades extraescolares, como también los viajes de estudios, constituyen actividades asociadas a prácticas educacionales. Por lo tanto, cada una de las actividades desarrolladas por el establecimiento y en que participan los estudiantes se encuentran cubiertas por este Seguro Escolar de accidentes, independiente si estos ocurren dentro o fuera del territorio nacional, en los términos que el seguro establezca.

Art. 22.- La persona encargada de primeros auxilios deberá tener identificados los estudiantes que poseen seguros privados de atención asistencial, en cuyos casos deberá solicitar a los apoderados que entreguen al establecimiento un documento con las indicaciones y protocolos para operar bajo dicho seguro.

MÓDULO B – DESARROLLO DEL PROTOCOLO

PROCEDIMIENTO EN CASO DE ACCIDENTES OCURRIDOS DENTRO DEL ESTABLECIMIENTO

DE LA ATENCIÓN INICIAL

Art. 23.- El docente más cercano al estudiante accidentado deberá tomar inicialmente el control de la situación, responsabilidad que no terminará hasta que lo entregue a la persona encargada de los primeros auxilios del Colegio e informe de la situación al Inspector o, en su defecto, al Director del Colegio.

Art. 24.- El docente a cargo deberá evaluar preliminarmente la situación, considerando que si la lesión es superficial, no existió pérdida del conocimiento y/o no existen dolores internos, ayudará al estudiante a trasladarse a la Sala de Primeros Auxilios o Enfermería e informará de la situación al Inspector o, en su defecto, al Director del Colegio.

Art. 25.- Si existe cualquier sospecha de que pudiera existir una lesión mayor, el docente a cargo requerirá la presencia en el lugar de la persona encargada de primeros auxilios, quien asumirá el control de la situación y a continuación concurrirá de inmediato a informar de la situación al Inspector o, en su defecto, al Director del Colegio.

Art. 26.- La persona encargada de los primeros auxilios evaluará la conveniencia de trasladar al estudiante a la Sala de Primeros Auxilios o Enfermería, para efectos de otorgar la atención primaria.

Art. 27.- El Inspector, el Coordinador del Ciclo o el Director del establecimiento tomará contacto con el apoderado y le informará la situación.

ATENCIÓN EN LA SALA DE PRIMEROS AUXILIOS O ENFERMERÍA

Art. 28.- ingresar un estudiante enfermo o accidentado a la Sala de Primeros Auxilios o Enfermería, la (el) encargada(o) deberá:

- 1.- Recibir al estudiante enfermo o accidentado.
- 2.- Evaluar el estado de salud o las lesiones del estudiante.
- 3.- Aplicar los primeros auxilios que correspondan de acuerdo con los procedimientos internos respectivos.
- 4.- Establecer la necesidad de trasladar al estudiante a un centro asistencial.
- 5.- Informar de la situación al Inspector o, en su defecto, al Director del Colegio.

TRASLADO AL CENTRO ASISTENCIAL MAS CERCANO

Art. 29.- Si es necesario el traslado del estudiante a un centro asistencial, se procederá de la siguiente forma:

- 1.- Si la urgencia del caso lo amerita, se procederá al traslado inmediato al centro asistencial dependiente del Ministerio de Salud más cercano, para que opere el Seguro de Accidentes Escolares del Estado establecido en el artículo 3° de la Ley N.º 16.744 de 1968. El centro asistencial de salud más cercano es la Urgencia del Hospital San Juan de Dios, con dirección en Anfión Muñoz N°673, esquina Larraín Alcalde, La Serena.
- 2.- Si la situación hace indispensable el traslado en un vehículo con condiciones médicas adecuadas (ambulancia), se procederá a solicitar la concurrencia de este vehículo al Colegio.
- 3.- Si la situación es de tal gravedad, que el traslado del estudiante es urgentemente necesario y la ambulancia no acude al Colegio con rapidez, en razón del interés superior del estudiante se hará uso para estos efectos el automóvil de la inspectoría del colegio. La evaluación de la gravedad de la situación y la necesidad de traslado serán realizadas por la encargada de primeros auxilios.
- 4.- El Inspector o el Director del establecimiento tomará contacto con el apoderado y le informará la situación y que el estudiante está siendo trasladado al centro asistencial, lugar donde se deberá reunir con el funcionario del Colegio. En ningún caso se debe consultar al apoderado o pedir su autorización para trasladar al estudiante al centro asistencial.
- 5.- Se debe hacer entrega al apoderado del documento del Seguro Escolar Estatal, el apoderado debe firmar un documento que acredite la recepción de dicho seguro. El Director delegará dicha facultad en la persona encargada de

primeros auxilios del Colegio.

- 6.- El funcionario que acompaña al estudiante accidentado solo podrá retirarse una vez que su apoderado ha llegado al centro asistencial y ha recibido el documento de Seguro Escolar.
- 7.- La persona encargada de primeros auxilios debe hacer un seguimiento del estado de salud del estudiante en los días posteriores al accidente.

PROCEDIMIENTO EN CASO DE ACCIDENTES EN ACTIVIDADES ESCOLARES FUERA DEL COLEGIO

Art. 30.- Para las salidas de estudiantes del Colegio con fines educativos, los docentes deben presentar en su plan anual de trabajo “cambio de actividad por razones fundadas en el refuerzo de los objetivos curriculares”, registrando la asistencia de los estudiantes.

Art. 31.- La actividad que considera desplazamiento de estudiante y profesor deberá contar con la autorización escrita de los apoderados, en el registro de la asistencia.

Art. 32.- Toda actividad que se realice fuera del establecimiento deberá contar además de la participación del docente responsable, con otro adulto funcionario del establecimiento que acompañe la delegación.

Art. 33.- En el caso de enfermedades o accidentes que sobrevengan en actividades fuera del Colegio, el profesor o encargado de la delegación tomará contacto inmediato con la Dirección del Colegio para comunicarle la situación y procederá según los siguientes pasos:

- 1.- Si la urgencia del caso lo amerita, se procederá al traslado inmediato al centro asistencial dependiente del Ministerio de Salud más cercano, para que opere el Seguro de Accidentes Escolares del Estado establecido en el artículo 3° de la Ley N.º 16.744 de 1968. Este traslado se realizará en taxi y será acompañado por el funcionario que acompaña a la delegación.
- 2.- Si la situación hace indispensable el traslado en un vehículo con condiciones médicas adecuadas (ambulancia), se procederá a solicitar la concurrencia de este vehículo al lugar donde se encuentre el estudiante afectado.
- 3.- El Inspector o el Director del establecimiento tomará contacto con el apoderado y le informará la situación y que el estudiante está siendo trasladado al centro asistencial, lugar donde se deberá reunir con el funcionario del Colegio. En ningún caso se debe consultar al apoderado o pedir su autorización para trasladar al estudiante al centro asistencial.
- 4.- Se debe hacer entrega al apoderado del documento del Seguro Escolar Estatal. El apoderado debe firmar un documento que acredite la recepción de

dicho seguro.

- 5.- El funcionario que acompaña al estudiante accidentado solo podrá retirarse una vez que su apoderado ha llegado al centro asistencial y ha recibido el documento de Seguro Escolar.
- 6.- La persona encargada de primeros auxilios debe hacer un seguimiento del estado de salud del estudiante en los días posteriores al accidente.

Art. 34.- Las actividades programadas fuera del año lectivo por parte de apoderados o estudiantes no obedecen a las actividades descritas anteriormente y la Dirección del Colegio no es responsable de su organización ni de los accidentes que de ellas pudiesen derivarse.

Difusión de este protocolo de actuación

Art. 35.- El presente Protocolo de actuación será difundido a la comunidad educativa del Colegio por los siguientes medios:

- 1.- Entrega en el momento de la matrícula o de su renovación cuando éste haya sufrido modificaciones, dejando constancia escrita mediante firma del padre, madre o apoderado, o mediante respuesta vía correo electrónico confirmando el recibo.
- 2.- Publicación en el sitio web del Colegio (<http://www.sjs.cl>)
- 3.- Entrega en reuniones de apoderados, en caso de no haber sido entregado al momento de la matrícula, dejando constancia de su recepción mediante firma del padre, madre o apoderado.
- 4.- Existencia de una copia física de este Protocolo en la secretaría del Colegio a disposición de todo miembro de la comunidad educativa.

ANEXO VIII: PROTOCOLO DE RETENCIÓN ESCOLAR DE ESTUDIANTES EMBARAZADAS, MADRES Y PADRES ADOLESCENTES

MÓDULO A - INTRODUCCIÓN

DISPOSICIONES GENERALES

Art. 1.- La Ley General de Educación señala que el embarazo, la maternidad y paternidad adolescente, en ningún caso constituirán impedimento para ingresar y permanecer en los establecimientos de educación de cualquier nivel, debiendo estos últimos otorgar las facilidades académicas y administrativas que permitan el cumplimiento de ambos objetivos.

Art. 2.- A las estudiantes embarazadas, madres y padres adolescentes les asisten los mismos derechos que los demás estudiantes en relación a su ingreso y permanencia en los Colegios, no pudiendo ser objeto de ningún tipo de discriminación, en especial el cambio de Colegio o expulsión, la cancelación de matrícula, la negación de matrícula, la suspensión u otra similar.

Art. 3.- Este Protocolo da cumplimiento a la obligación contenida en los siguientes documentos de la Superintendencia de Educación:

- 1.- Circular N°482/2018. Punto 5.7.3: Protocolo de retención y apoyo a estudiantes padres, madres y embarazadas.
- 2.- Resolución Exenta N°0193 de 08 de marzo de 2018, de la Superintendencia de Educación. Aprueba Circular Normativa sobre alumnas embarazadas, madres y padres estudiantes.

OBLIGACIONES DE LAS ESTUDIANTES EMBARAZADAS, MADRES Y PADRES ADOLESCENTES

Art. 4.- Serán obligaciones de las estudiantes embarazadas, madres y padres adolescentes:

- 1.- Informar su condición a su Profesor Jefe, Psicólogo del Colegio o algún miembro del Equipo de Convivencia Educativa, presentando un certificado médico que acredite su estado.
- 2.- Comprometerse a cumplir con sus deberes escolares, compromiso que será registrado de forma escrita junto a su apoderado o tutor, según corresponda.
- 3.- Presentar los certificados médicos de controles mensuales de su embarazo o de los controles médicos del bebé al Profesor Jefe o Enfermería.
- 4.- Justificar las inasistencias por problemas de salud, tanto del bebé como de la madre y padre, con los respectivos certificados médicos, carné de salud,

tarjeta de control u otro documento que indique las razones médicas de la inasistencia.

- 5.- Las estudiantes embarazadas, deberán informar la fecha del parto al Jefe de UTP, para programar las actividades académicas si ello ocurriese en año lectivo.
- 6.- El estudiante que será padre o lo es, deberá informar al Colegio para tener las facilidades de permisos para asistir a los controles médicos de la futura madre o del bebé.

MÓDULO B – MEDIDAS ACADÉMICAS

MEDIDAS ACADÉMICAS GENERALES

Art. 5.- El Colegio a través del Jefe de UTP dispondrá de una serie de acciones que permitan flexibilizar los procesos de aprendizaje o el currículum de tal forma que permitan a los y las estudiantes, en consideración a su condición, permanecer en el sistema educativo, sin perder de vista el derecho que les asiste a recibir una adecuada y oportuna atención en el ejercicio de éstos. Entre dichas acciones se encuentra:

- 1.- El Reglamento de Evaluación y Promoción contempla un sistema al que pueden acceder alternativamente los estudiantes que se vean impedidos de asistir regularmente a clases, sea durante el período de embarazo o durante el período de maternidad o paternidad, a objeto de velar por la permanencia en el sistema educativo de estos estudiantes.
- 2.- Existencia de criterios para la promoción de los y las estudiantes en situación de embarazo, maternidad o paternidad, que aseguren el cumplimiento efectivo de los aprendizajes y contenidos mínimos establecidos en los programas de estudio.
- 3.- Existencia de un calendario flexible y una propuesta curricular adaptada, que priorice aquellos objetivos de aprendizaje que permitan a estas y estos estudiantes continuar con sus estudios y brindarles el apoyo pedagógico necesario mediante un sistema de tutorías. Para estos efectos, será el Profesor Jefe el responsable de supervisar la realización del programa, en el que también podrán colaborar los compañeros de clases.
- 4.- Incorporación de medidas a nivel curricular, cuyo objetivo y contenido se relacionen al embarazo y cuidado del niño, que aseguren que los estudiantes con necesidades educativas especiales comprendan su condición de embarazo, maternidad o paternidad.

EVALUACIÓN Y PROMOCIÓN

Art. 6.- En caso que un estudiante se vea impedido de asistir regularmente a clases por su situación de embarazo, maternidad o paternidad, el área académica en conjunto con el Equipo Directivo, previa aprobación del Director del Colegio, determinarán las medidas a adoptar para propiciar su permanencia en el Colegio. Tales medidas podrán consistir en clases a distancia, el envío de material académico (documentos, presentaciones, videos, link, entre otros) y comunicación a través del correo institucional.

Art. 7.- Las estudiantes embarazadas podrán asistir a las clases de educación física en forma regular, de acuerdo a las orientaciones del médico tratante, sin perjuicio de ser evaluadas en forma diferencial por razones de salud que así lo justifiquen.

Art. 8.- El Colegio no exigirá a la estudiante en situación de embarazo o maternidad o paternidad para efectos de la promoción escolar el 85% de asistencia a clases durante el año escolar, siempre que las inasistencias tengan como causa directa enfermedades producidas, según el caso, por el embarazo, el parto, el post parto, enfermedades del hijo menor de un año, asistencia a control de embarazo, del post parto, control de niño sano, pediátrico u otras similares que determine el médico tratante.

MÓDULO C – MEDIDAS ADMINISTRATIVAS

Art. 9.- Se trata de acciones que apunten a compatibilizar la condición de embarazo, maternidad o paternidad con la de estudiante, asegurando el resguardo de la integridad física, psicológica y moral de estos estudiantes.

Art. 10.- Las autoridades directivas, el personal del Colegio y demás miembros de la Comunidad escolar, deberán siempre mostrar en su trato, respeto por la condición de embarazo, maternidad o paternidad del estudiante, a objeto de resguardar el derecho de estudiar en un ambiente de aceptación y respeto mutuo. La contravención a esta obligación constituye una falta a la buena convivencia educativa.

Art. 11.- Las estudiantes embarazadas, madres o estudiantes padres tienen derecho a participar en organizaciones estudiantiles (CGA), así como en cualquier ceremonia o actividad extraprogramática que se realice al interior o exterior del Colegio, en la que participen los demás estudiantes de manera regular.

Art. 12.- Las estudiantes embarazadas tendrán derecho a adaptar el uniforme en atención a las condiciones especiales que requiera, según la etapa del embarazo en que se encuentre.

Art. 13.- En el caso que la asistencia a clases durante el año escolar alcance menos de un 50%, el Director resolverá de conformidad con las normas establecidas en el Decreto Exento de Educación N° 67 de 2018, sin perjuicio del derecho de apelación del estudiante ante el Secretario Regional Ministerial de Educación respectivo.

Art. 14.- La asistencia, permisos y horarios de ingreso y salida en los registros que correspondan, deberán señalar la etapa de embarazo, maternidad o paternidad en que se encuentre el o la estudiante.

Art. 15.- Las estudiantes embarazadas podrán asistir al baño las veces que lo requiera, sin que se le pueda reprimir o reprochar por dicho motivo por parte del personal docente y asistente de la educación, velando de esta manera por la integridad física de la estudiante embarazada y su estado de salud.

Art. 16.- Las estudiantes en situación de embarazo podrán utilizar durante los recreos las dependencias de la Biblioteca, de la Enfermería o demás espacios que contribuyan a evitar accidentes o situaciones de estrés, asegurando de esta manera su seguridad e integridad física.

Art. 17.- La estudiante en período de lactancia podrá elegir el horario de alimentación del hijo o hija. Este horario deberá ser como máximo una hora, sin considerar los tiempos de traslado y debe ser comunicado formalmente al Director del Colegio durante la primera semana de ingreso o reingreso de la estudiante.

IDENTIFICACIÓN DE REDES DE APOYO PARA ESTUDIANTES EMBARAZADAS Y PARA MADRES Y PADRES ESTUDIANTES

Art. 18.- Respecto de las estudiantes embarazadas, madres y padres adolescentes, el Colegio se pondrá en contacto con las redes de apoyo correspondientes según el caso en particular. Dentro de las referidas redes de apoyo se encuentra la Junta Nacional de Auxilio Escolar y Becas, que cuenta con el “Programa de apoyo a la retención escolar para embarazadas, madres y padres adolescentes” y la Junta Nacional de Jardines infantiles, la que, a través de sus redes de Jardines Infantiles, constituye un apoyo significativo para retener a los estudiantes hasta la finalización de sus estudios, después del nacimiento de sus hijos.

Art. 19.- El Colegio incorporará las demás redes de apoyo que estime pertinentes y realizará las gestiones necesarias para la incorporación de las figuras

parentales u otras significativas de los estudiantes, especialmente en aquellos y aquellas con necesidades educativas especiales.

DEBER DEL COLEGIO A INFORMAR

Art. 20.- El Colegio ingresará periódicamente la información de las estudiantes adolescentes matriculadas que estén embarazadas y/o que son madres en el sistema que lleva para estos efectos la JUNAEB.

DIFUSIÓN DE ESTE PROTOCOLO DE ACTUACIÓN

Art. 21.- El presente Protocolo de actuación será difundido a la comunidad educativa del Colegio por los siguientes medios:

- 1.- Entrega en el momento de la matrícula o de su renovación cuando éste haya sufrido modificaciones, dejando constancia escrita mediante firma del padre, madre o apoderado, o mediante respuesta vía correo electrónico confirmando el recibo.
- 2.- Publicación en el sitio web del Colegio (<http://www.sjs.cl>)
- 3.- Entrega en reuniones de apoderados, en caso de no haber sido entregado al momento de la matrícula, dejando constancia de su recepción mediante firma del padre, madre o apoderado.
- 4.- Existencia de una copia física de este Protocolo en la secretaría del Colegio a disposición de todo miembro de la comunidad educativa.

ANEXO IX: PROTOCOLO PARA EL RECONOCIMIENTO DE IDENTIDAD DE GÉNERO DE NIÑAS, NIÑOS Y ADOLESCENTES TRANS

MÓDULO A - INTRODUCCIÓN

DISPOSICIONES GENERALES.

Art. 1.- El presente documento nace como respuesta a la Resolución Exenta N°812 de la Superintendencia de Educación, de fecha 21 de diciembre de 2021, que establece nueva circular que garantiza el derecho a la identidad de género de niñas, niños y adolescentes en el ámbito educacional, que entre otras cosas, mandata a los sostenedores y funcionarios de los Colegios avanzar en la protección de los derechos de los estudiantes trans en el contexto escolar, así como en su integración, igualdad, inclusión, bienestar y dignidad.

Art. 2.- Es por lo anteriormente señalado que el presente Protocolo tiene por objetivo asegurar el derecho a la educación de niños, niñas y estudiantes Trans mediante una serie de medidas que buscan apoyar su proceso de reconocimiento de identidad de género en la Comunidad escolar, siempre velando por el cuidado de su integridad moral, física y psicológica además del cumplimiento de todos sus derechos.

Art. 3.- Este Protocolo da cumplimiento a la obligación contenida en la Resolución Exenta N°812/2021 de la Superintendencia de Educación.

Art. 4.- El Equipo de Convivencia Educativa del Colegio está formado por:

- 1.- Coordinadora de convivencia educativa.
- 2.- Inspector General.
- 3.- Psicólogas PIE.
- 4.- Orientadora.
- 5.- Equipo psicosocial: Psicólogas y Trabajador Social.

CONCEPTOS GENERALES Y DEFINICIONES.

Art. 5.- Para los efectos de lo establecido en el presente Protocolo, se han asumido las definiciones adoptadas oficialmente por el Ministerio de Educación de Chile.

- 1.- Género: Se refiere a los roles, comportamientos, actividades y atributos construidos social y culturalmente en torno a cada sexo biológico, que una

Comunidad en particular reconoce en base a las diferencias biológicas.

- 2.- Identidad de género: Convicción personal e interna de ser hombre o mujer, tal como la persona se percibe a sí misma, la cual puede corresponder o no con el sexo y nombre verificados en el acta de inscripción de nacimiento.
- 3.- Expresión de género: Manifestación externa del género de la persona, la cual puede incluir modos de hablar o de vestir, modificaciones corporales, o formas de comportamiento e interacción social, entre otros aspectos.
- 4.- Trans: Término general referido a personas cuya identidad y/o expresión de género no se corresponde con las normas y expectativas sociales tradicionalmente asociadas con el sexo asignado al nacer. En el presente documento, se entenderá como "Trans", a toda persona cuya identidad de género difiera del sexo asignado al nacer.

PRINCIPIOS ORIENTADORES DEL PRESENTE PROTOCOLO.

Art. 6.- Los principios orientadores son:

- 1.- Dignidad del ser humano.
- 2.- Interés superior del niño, niña y adolescente.
- 3.- No discriminación arbitraria.
- 4.- Buena convivencia educativa.
- 5.- Principio de integración e inclusión.
- 6.- Principio de la no patologización.
- 7.- Principio de la Confidencialidad.
- 8.- Principio de la dignidad en el trato.
- 9.- Principio de la Autonomía progresiva.

GARANTÍAS ASOCIADAS AL DERECHO A LA IDENTIDAD DE GÉNERO EN EL ÁMBITO ESCOLAR.

Art. 7.- Todas las niñas, niños y adolescentes, independiente de su identidad de género, gozan de los mismos derechos, sin distinción o exclusión alguna.

Art. 8.- Respecto de todos ellos, se deben tener en cuenta las garantías consagradas en la Constitución Política de la República; los Tratados Internacionales sobre Derechos Humanos ratificados por Chile y que se encuentren vigentes, en especial, la Convención sobre Derechos del Niño; los derechos expresados en la Ley General de Educación, la Ley N°20.609; la Ley N°21.120 y los demás establecidos en la normativa educacional aplicable a esta materia, especialmente:

- 1.- Derecho al reconocimiento y protección de la identidad y expresión de género.
- 2.- Derecho al libre desarrollo de la persona.

- 3.- Derecho a acceder o ingresar a los establecimientos educacionales, a través de mecanismos de admisión transparentes y acordes a la normativa vigente.
- 4.- Derecho a permanecer en el sistema educacional formal, a ser evaluados y promovidos mediante procedimientos objetivos y transparentes de igual manera que sus pares.
- 5.- Derecho a recibir una educación que les ofrezca oportunidades para su formación y desarrollo integral, atendiendo especialmente las circunstancias y características del proceso que les corresponde vivir.
- 6.- Derecho a participar, a expresar su opinión libremente y a ser escuchados en todos los asuntos que les afectan en especial cuando tienen relación con decisiones sobre aspectos derivados de su identidad de género.
- 7.- Derecho a recibir una atención adecuada, oportuna e inclusiva en el caso de tener necesidades educativas especiales, en igualdad de condiciones que sus pares.
- 8.- Derecho a no ser discriminados o discriminadas arbitrariamente por el Estado ni por las Comunidades educativas en ningún nivel ni ámbito de la trayectoria educativa.
- 9.- Derecho a que se respete su integridad física, psicológica y moral, no pudiendo ser sujeto de tratos vejatorios o degradantes por parte de ningún miembro de la Comunidad educativa.
- 10.- Derecho a estudiar en un ambiente de respeto mutuo, con un trato digno e igualitario en todos los ámbitos, en especial en el de las relaciones interpersonales y de la buena convivencia.

MÓDULO B – PROCEDIMIENTO PARA EL RECONOCIMIENTO DE LA IDENTIDAD DE GÉNERO DE NIÑAS, NIÑOS Y ADOLESCENTES TRANS EN LA INSTITUCIÓN EDUCATIVA.

SOLICITUD DE ENTREVISTA

Art. 9.- Las personas legitimadas para realizar la solicitud del reconocimiento social de su identidad de género y medidas de apoyo necesarias son las siguientes:

- 1.- Padre, madre, tutor legal y/o apoderado de aquellas niñas, niños y adolescentes Trans
- 2.- Estudiantes mayores de 14 años de manera autónoma.

Art. 10.- Las personas señaladas en el artículo anterior deberán solicitar una entrevista o reunión con el Director del Colegio para el reconocimiento de su identidad de género, medidas de apoyo y adecuaciones pertinentes a la etapa por

la cual transita el o la estudiante interesado. Esta solicitud deberá realizarse por escrito a través de la agenda escolar o en forma presencial en la secretaría del Colegio. Una vez recepcionada la solicitud de entrevista el Director o quien corresponda tendrá un plazo de 5 días hábiles para concretar dicho encuentro.

Art. 11.- No obstante, en aquellos casos que quien manifieste querer transitar de un género a otro, sea un estudiante menor de 14 años, de todas maneras el establecimiento dispondrá de las medidas necesarias para realizar un adecuado acompañamiento al estudiante y a su familia, procurando siempre actuar en favor de su bienestar físico y psicológico, respetando y garantizando su interés superior y permitiendo así el ejercicio de sus derechos.

ENTREVISTA.

Art. 12.- A la entrevista deberán asistir el padre, madre y/o tutor legal del estudiante, en caso que sean éstos los que hagan la solicitud y cuando lo estimen necesario. Se sugiere que junto a la solicitud se acompañen todos los antecedentes del proceso que está viviendo el niño, niña o adolescente Trans, en particular de los profesionales que le han acompañado, si es el caso, esto con el objetivo de permitir al Colegio conocer en profundidad la etapa en que se encuentra el estudiante, las características de la misma y sus requerimientos especiales.

Art. 13.- La solicitud de reconocimiento de identidad de género del niño, niña o adolescente deberá quedar formalizada mediante un acta en esta misma instancia. En este documento quedará registrada la solicitud y única medida inmediata que consistirá en una reunión ampliada con un equipo integral del Colegio, el que se denomina Comité Asesor.

COMITÉ ASESOR.

Art. 14.- Con el objetivo de resguardar el interés superior del niño, niña o adolescente y evitar tomar decisiones apresuradas, el Director conformará un Comité Asesor, el que deberá estar compuesto al menos por: el Equipo de Convivencia Educativa, el equipo psicosocial y el Profesor Jefe del estudiante. Esta comisión de trabajo sesionará en un plazo máximo de 10 días hábiles luego de realizada la solicitud de reconocimiento de identidad de género a la que se refiere el artículo 12, siendo su principal objetivo analizar las circunstancias y antecedentes que acompañan la solicitud para luego sugerir los pasos a seguir para el reconocimiento de la identidad de género del niño, niña o adolescente en la Comunidad escolar.

Art. 15.- Las sugerencias que la comisión acuerde deberán ser presentadas en un informe escrito al Director del Colegio y será este último quien resuelva qué acciones serán presentadas al padre, madre y/o tutor legal del estudiante.

Art. 16.- En todas las etapas del presente Protocolo la comisión indicada en el artículo 14 y el Director del Colegio asegurarán a todas las partes la mayor confidencialidad, privacidad y respeto por su dignidad y honra.

ACUERDOS Y COORDINACIÓN.

Art. 17.- Una vez que el Director haya recibido por parte de la comisión el informe con las sugerencias para el proceso, citará al padre, madre y/o tutor legal y en dicha reunión compartirá estas sugerencias y en conjunto se tomarán los acuerdos y pasos a seguir para la implementación de las medidas de apoyo acordadas.

Art. 18.- La citación indicada en el artículo inmediatamente anterior deberá realizarse en un plazo máximo de 15 días hábiles a partir de la fecha en que se realizó la solicitud formal de reconocimiento de identidad género indicada en el artículo 12.

Art. 19.- Las medidas de apoyo antes mencionadas deberán referirse como mínimo a:

- 1.- Apoyo a la niña, niño o adolescente, y a su familia.
- 2.- Orientación a la Comunidad educativa.
- 3.- Uso del nombre social en todos los espacios educativos.
- 4.- Uso del nombre legal en documentos oficiales.
- 5.- Presentación personal.
- 6.- Utilización de servicios higiénicos.

Art. 20.- Los acuerdos en torno a las medidas de apoyo deberán constar en un acta firmada por los asistentes a la reunión.

CONSENTIMIENTO DEL NIÑO, NIÑA O ADOLESCENTE TRANS

Art. 21.- Adoptados los acuerdos en torno a las medidas de apoyo, y antes de su implementación, estas deberán ser informadas al niño, niña o adolescente, quien deberá manifestar su consentimiento a cada una de las medidas de apoyo y solicitar modificaciones en caso de ser necesario. Se deja establecido en forma expresa que no se implementará ninguna medida, aun cuando sea solicitada por el padre, madre y/o tutor legal en tanto esta no cuente con el consentimiento del estudiante.

Art. 22.- Las medidas de apoyo acordadas y el consentimiento del niño, niña o adolescente deberán quedar registradas en un acta de la reunión.

MÓDULO C - MEDIDAS DE APOYO PARA EL PROCESO DE RECONOCIMIENTO DE IDENTIDAD DE GÉNERO

Art. 23.- Toda medida de apoyo deberá siempre velar por el resguardo de la integridad física, psicológica y moral del niño, niña o adolescente Trans. Así también, atendida la etapa de reconocimiento e identificación que vive la niña, niño o adolescente, las autoridades y todos los adultos que conforman la Comunidad educativa, deberán velar por el respeto del derecho a su privacidad, resguardando que sea la niña, niño o estudiante quien decida cuándo y a quién comparte su identidad de género.

APOYO A LA NIÑA, NIÑO O ESTUDIANTE, Y A SU FAMILIA.

Art. 24.- El Equipo de Convivencia Educativa del Colegio deberá velar porque exista un diálogo permanente y fluido entre la o el Profesor Jefe, o quien cumpla labores similares y la niña, niño o adolescente y su familia, especialmente para coordinar y facilitar acciones de acompañamiento y su implementación en conjunto, que tiendan a establecer los ajustes razonables en relación con la Comunidad educativa, tal como la utilización de lenguaje inclusivo para eliminar estereotipos de género, entre otros.

ORIENTACIÓN A LA COMUNIDAD EDUCATIVA.

Art. 25.- El Equipo Directivo del Colegio deberá promover espacios de reflexión, orientación, capacitación, acompañamiento y apoyo a los miembros de la Comunidad educativa, con el objeto de garantizar la promoción y resguardo de los derechos de las niñas, niños y adolescentes Trans.

USO DEL NOMBRE SOCIAL EN TODOS LOS ESPACIOS EDUCATIVOS.

Art. 26.- Las niñas, niños y adolescentes Trans mantienen su nombre legal en tanto no se produzca el cambio de la partida de nacimiento en los términos establecidos en la Ley N°21.120 que regulan esta materia. Sin embargo, como una forma de velar por el respeto de su identidad de género, las autoridades de los Colegios deberán adoptar medidas tendientes a que todos los adultos responsables de impartir clases en el curso al que pertenece la niña, niño o estudiante, usen el nombre social correspondiente. Esto deberá ser requerido por el padre, madre, apoderado, tutor legal o el o la estudiante en caso de ser mayor de 14 años.

Art. 27.- En los casos que corresponda, esta instrucción será impartida a todo el personal del Colegio, procurando siempre mantener el derecho de privacidad, dignidad, integridad física, moral y psicológica del niño, niña o adolescente Trans.

Art. 28.- Todas las personas que componen la Comunidad educativa, así como aquellos que forman parte del proceso de orientación, apoyo, acompañamiento, y supervisión del Colegio, deberán tratar siempre y sin excepción a la niña, niño o adolescente, con el nombre social que ha dado a conocer en todos los ambientes que componen el espacio educativo.

USO DEL NOMBRE LEGAL EN DOCUMENTOS OFICIALES.

Art. 29.- El nombre legal de la niña, niño o estudiante Trans seguirá figurando en los documentos oficiales del Colegio tales como el libro de clases, certificado anual de notas, licencia de educación media, entre otros, en tanto no se realice la rectificación de la partida de nacimiento en los términos establecidos en la Ley N°21.120.

Art. 30.- Sin perjuicio de lo anterior, los Colegios podrán agregar en el libro de clases el nombre social de la niña, niño o adolescente para facilitar la integración del estudiante y su uso cotidiano, sin que este hecho constituya infracción a las disposiciones vigentes que regulan esta materia.

Art. 31.- Asimismo, se podrá utilizar el nombre social en cualquier otro tipo de documentación afín, tales como informes de personalidad, comunicaciones al apoderado, informes de especialistas de la institución, diplomas, listados públicos, etc.

PRESENTACIÓN PERSONAL.

Art. 32.- El niño, niña o adolescente tendrá el derecho de utilizar el uniforme, ropa deportiva y/o accesorios que considere más adecuados a su identidad de género, independiente de la situación legal en la que se encuentre, respetando siempre lo indicado por el Reglamento Interno del Colegio en torno al uso de uniforme y presentación personal.

UTILIZACIÓN DE SERVICIOS HIGIÉNICOS.

Art. 33.- El Colegio dará las facilidades necesarias a las niñas, niños y estudiantes Trans para el uso de baños y duchas, de acuerdo a las necesidades propias del proceso que estén viviendo, respetando su identidad de género.

Art. 34.- El Colegio en conjunto con el niño, niña o adolescente y la familia deberá acordar las adecuaciones razonables procurando respetar el interés superior de la niña, niño o adolescente, su privacidad, e integridad física, psicológica y moral. Las adecuaciones podrán considerar baños inclusivos, de acceso y uso universal, u otras alternativas previamente acordadas, dentro de las posibilidades que permita la infraestructura existente en el Colegio.

RESOLUCIÓN DE DIFERENCIAS.

Art. 35.- En caso de existir diferencias entre el Colegio, la familia y/o el estudiante, respecto de las medidas de apoyo para el proceso de reconocimiento de identidad de género del niño, niña o adolescente Trans, el Colegio solicitará apoyo a la Superintendencia de Educación a través de su servicio de mediación. La misma acción se llevará a cabo en el escenario que sea el estudiante menor de 14 años quien realice la solicitud de iniciar el reconocimiento de su identidad de género sin apoyo de su madre, padre o tutor legal.

Art. 36.- A este respecto, es importante tener presente que el procedimiento dispuesto en la Ley N°21.120 es independiente del reconocimiento social o informal de la identidad de género por parte de la comunidad educativa. En este sentido, el cumplimiento de los principios y disposiciones contempladas en la normativa educacional vigente no se encuentra supeditado a la solicitud formal de cambio registral regulado en aquella ley, por lo que el Colegio podrá poner en práctica todos y cada una de las medidas señaladas en el presente protocolo en favor del estudiante, a fin de integrar y apoyar a los estudiantes trans de la mejor manera posible.

Art. 37.- En caso que algún miembro del equipo a cargo de llevar a cabo este protocolo, evidencia alguna sospecha o antecedente fundado de algún tipo de vulneración de los derechos del estudiante, entonces el Colegio procederá a la activación de los protocolos de actuación que estime necesarios, todo en pos de garantizar la integridad física y psicológica del estudiante teniendo siempre en cuenta su interés superior.

Art. 38.- **Difusión.** El presente Protocolo de actuación será difundido a la comunidad educativa del Colegio por los siguientes medios:

- 1.- Entrega en el momento de la matrícula o de su renovación cuando éste haya sufrido modificaciones, dejando constancia escrita mediante firma del padre, madre o apoderado, o mediante respuesta vía correo electrónico confirmando el recibo.
- 2.- Publicación en el sitio web del Colegio (<http://www.sjs.cl>)
- 3.- Entrega en reuniones de apoderados, en caso de no haber sido entregado al momento de la matrícula, dejando constancia de su recepción mediante firma del padre, madre o apoderado.
- 4.- Existencia de una copia física de este Protocolo en la secretaría del Colegio a disposición de todo miembro de la comunidad educativa.

ANEXO X: PROTOCOLO DE RESPUESTA FRENTE A DESREGULACIONES EMOCIONALES Y CONDUCTUALES DE LOS ESTUDIANTES.

1. Introducción

Disposiciones generales

Art. 1.- El propósito del presente protocolo es establecer una serie de medidas encaminadas a prevenir y abordar situaciones de desregulación emocional (DEC) entre los estudiantes, las cuales podrían potencialmente ocasionar daño emocional y/o físico tanto a sí mismos como a otros miembros de la comunidad educativa. Asimismo, contempla una etapa de reparación en caso de ser requerida para promover un ambiente seguro y saludable dentro del entorno educativo.

Art. 2.- Mediante el presente protocolo se da cumplimiento a la obligación contenida en el inciso 3, Artículo 18 de la Ley N° 21.545, que establece la promoción de la inclusión, la atención integral, y la protección de los derechos de las personas con trastornos del espectro autista (TEA) en el ámbito social, de salud y educación, así como a la circular N° 586 del 2023 de la Superintendencia de Educación (SIE), que imparte instrucciones referidas a la promoción de la inclusión, la atención integral y la protección de los derechos de párvulos y estudiantes con TEA.

Art. 3.- En cumplimiento a la Circular N°586 de la SIE, las acciones del presente protocolo se aplicarán a todos los estudiantes con TEA que presenten DEC. Sin perjuicio de lo anterior, las acciones para el abordaje de DEC se aplicarán a todos los estudiantes que las presenten, aun cuando no sean estudiantes con TEA.

Conceptos Generales

Art. 4.- Persona con trastorno del espectro autista. Es aquella que presenta una diferencia o diversidad en el neurodesarrollo típico, que se manifiesta en dificultades significativas en la iniciación, reciprocidad y mantención de la interacción y comunicación social al interactuar con los diferentes entornos, así como también en conductas o intereses restrictivos o repetitivos. El espectro de dificultad significativa en estas áreas es amplio y varía en cada persona.

Art. 5.- En el contexto educativo, y relacionado con la Ley de Autismo, se considerará como párvulo o estudiante con TEA a quien cuente con alguno de los siguientes diagnósticos:

- 1.- Diagnóstico médico externo realizado por un profesional idóneo y competente, psiquiatra o neurólogo.
- 2.- Con la calificación y certificación emitida por las Comisiones de Medicina Preventiva e Invalidez (COMPIN), en caso de constituir un grado de discapacidad.

Art. 6.- Desregulación emocional y conductual (DEC). Es la reacción motora y emocional a uno o varios estímulos o situaciones desencadenantes, en donde el niño, niña, adolescente o joven (NNA), por la intensidad de la misma, no comprende su estado emocional ni logra expresar sus emociones o sensaciones de una manera adaptativa, presentando dificultades más allá de lo esperado para su edad o etapa de desarrollo evolutivo, para autorregularse y volver a un estado de calma y/o, que no desaparecen después de uno o más intentos de intervención docente, utilizados con éxito en otros casos, percibiéndose externamente por más de un observador como una situación de “descontrol”.

Art. 7.- La desregulación emocional puede aparecer en distintos grados y no se considera un diagnóstico en sí, sino una característica que puede subyacer a distintas condiciones en la persona. En la literatura científica, se relaciona principalmente con comportamiento de tipo disruptivo y de menor control de los impulsos (Cole et al., 1994; Eisenberg et al., 1996; Shields & Cicchetti, 2001). Por su parte, la regulación emocional es aquella capacidad que nos permite gestionar nuestro propio estado emocional de forma adecuada. Supone tomar conciencia de la relación entre emoción, cognición y comportamiento; tener buenas estrategias de enfrentamiento; capacidad para autogenerarse emociones positivas, entre otros (Bisquerra, 2003). Es decir, implica entender cómo nos sentimos, entender por qué nos sentimos así, poner en marcha herramientas que nos permitan expresar y gestionar lo que sentimos de forma adaptativa y orientada a nuestros objetivos personales (Gross, J. J., & Thompson, R. A., 2007). Estar bien regulado emocionalmente es un indicador de buen pronóstico, además de ser protector de una serie de alteraciones. La regulación emocional predispone a la persona a aprender, esforzarse y a participar (Llorente, 2018).

Art. 8.- En el proceso de regulación emocional están presentes tanto respuestas fisiológicas y comportamentales como ambientales, que implican equilibrio, integración y madurez emocional, de acuerdo con los objetivos de la persona y con el contexto. Esto es relevante, y nos indica que, en el afrontamiento y prevención de la desregulación emocional y conductual, se debe considerar que sus factores desencadenantes no solo responden a las características o rasgos asociados a una condición particular del estudiante, como podrían ser la condición de Espectro Autista, el Trastorno de Déficit Atencional con Hiperactividad (TDAH), el Trastorno de Ansiedad, la Depresión u otros, originados por diferentes causas,

sino que los factores estresantes del entorno físico y social también pueden ser desencadenantes de una DEC en niños, niñas y jóvenes con mayor vulnerabilidad emocional, incluyendo el comportamiento de los adultos.

ACCIONES PARA LA PREVENCIÓN

Art. 9.- El equipo PIE, Psicosocial y Orientación promoverá en conjunto con el equipo de docentes diversas acciones para la prevención de episodios de Desregulación Emocional y Conductual de NNJA. Para ello se realizará lo siguiente:

Art. 10.- **Conocer a los estudiantes:** De modo de identificar a quienes por sus características y/o circunstancias personales y del contexto, pueden ser más vulnerables a presentar episodios de DEC. Se realizarán los estudios de casos pertinentes para definir las principales necesidades de apoyo para la prevención de DEC, tanto en el contexto de aula como fuera de ella como es el caso de los recreos, actos y actividades institucionales.

ESTUDIANTE CON TRASTORNO DEL ESPECTRO AUTISTA

Art. 11.- Se entiende por persona con trastorno del espectro autista, o persona autista, a aquella que presenta una diferencia o diversidad en el neurodesarrollo típico, que se manifiesta en dificultades significativas en la iniciación, reciprocidad y mantención de la interacción y comunicación social al interactuar con los diferentes entornos, así como también en conductas o intereses restrictivos o repetitivos. El espectro de dificultad significativa en estas áreas es amplio y varía en cada persona. Además, al corresponder a un neurotipo genérico, los derechos contemplados en la referida ley abarcan todo el ciclo vital de las personas que lo presenten.

Art. 12.- En el contexto educativo, actualmente es calificado como una necesidad educativa especial, de carácter permanente, toda vez que implica la presencia de barreras para aprender y participar, las que no pueden ser resueltas a través de los medios y recursos metodológicos que habitualmente utiliza el docente para responder a las diferencias individuales de sus alumnos y que requieren, para ser atendidas, de ajustes, recursos y medidas pedagógicas especiales o de carácter extraordinario, distintas a las que requieren comúnmente la mayoría de los estudiantes.

ESTUDIANTES CON TRASTORNO DE DÉFICIT ATENCIONAL CON HIPERACTIVIDAD/IMPULSIVIDAD

Art. 13.- Pueden tender a sentirse frustrados con mayor facilidad, ser emocionalmente explosivos y demostrar menor atención a las claves sociales. Así también, ser propensos a una menor regulación emocional, mayor expresión de las

emociones, especialmente en el caso de la ira y la agresividad, dificultades para enfrentar la frustración, menos empatía y menor activación ante la estimulación.

NNAJ SEVERAMENTE MALTRATADOS Y/O VULNERADOS EN SUS DERECHOS

Art. 14.- Podrían mostrar dificultad en el contacto visual, tendencia a aislarse, entre otras manifestaciones, generando la posibilidad de desregulación a partir de la cercanía física, sonidos, olores, imágenes que evoquen recuerdos de las situaciones traumáticas y que les generan gran malestar emocional.

ESTUDIANTES CON ABSTINENCIA AL ALCOHOL

Art. 15.- Luego de un consumo intenso y prolongado, podrían presentar inicialmente ansiedad, sudoración, sensación de sueño.

ESTUDIANTES QUE PRESENTAN TRASTORNOS DESTRUCTIVOS DEL CONTROL DE IMPULSOS Y LA CONDUCTA

Art. 16.- Algunos de ellos significativamente prevalentes en población infantojuvenil nacional; por ejemplo, en el trastorno oposicionista desafiante, donde el patrón de irritabilidad tiende a presentarse con frecuencia; su rápida identificación, junto a la de los factores contextuales asociados a su aparición, pueden ayudar a planificar las acciones preventivas.

Art. 17.- Se recomienda poner atención a la presencia de “indicadores emocionales” (tensión, ansiedad, temor, ira, frustración, entre otros) y reconocer, cuando sea posible, las señales iniciales que manifiestan NNAJ, previas a que se desencadene una desregulación emocional.

Art. 18.- **Reconocer señales previas y actuar de acuerdo con ellas.** Por ejemplo:

- 1.- Poner especial atención si alguno de sus estudiantes muestra mayor inquietud.
- 2.- Signos de irritabilidad, ansiedad o desatención que lo habitual.
- 3.- Se aísla y se retrae.
- 4.- Observar el lenguaje corporal.
- 5.- Obtener información de diversas fuentes como la familia, persona del transporte escolar u otros, que permitan identificar los detonantes en situaciones domésticas y tener pistas para evitar que suceda en el contexto escolar.
- 6.- Evitar cambios repentinos en el entorno escolar o en la rutina.
- 7.- Anticipar los cambios.

- 8.- Estar atentos a conflictos en el aula que podrían desencadenar un cuadro de desregulación.
- 9.- Minimizar el ruido ambiente, por ejemplo, poniendo alfombra en patas de sillas y mesas, favoreciendo el uso de audífonos que tengan la función de cancelación de ruido de fondo, si es que a algún estudiante le favorece dicho uso.

Art. 19.- Los signos y señales específicas de alarma que preceden una eventual DEC pueden variar de una persona a otra, y en función de cada entorno escolar; de ahí la importancia de conocer (y observar) a nuestros estudiantes, de construir vínculos con ellos, como también tener en cuenta que el clima de trabajo y relacional existente en el propio establecimiento educacional puede influir positiva o negativamente en la presentación de episodios de DEC, que no dependen solo de las características del estudiantado.

Art. 20.- **Reconocer los elementos del entorno que habitualmente preceden a la desregulación emocional y conductual:** El equipo PIE y Psicosocial, según sea el caso, realizará una entrevista con cada familia de los y las estudiantes que presenten DEC, para conocer tanto las circunstancias que la preceden en el ámbito escolar, como en otros ámbitos de la vida diaria donde ocurren, o desde donde se observan factores que la predisponen. La identificación de estos elementos será relevante para planificar los apoyos con la familia y en relación con temas de salud estudiantil, contar con la colaboración de la red de apoyo territorial (centros de salud).

Art. 21.- Factores externos al aula y comúnmente asociado a DEC:

- 1.- Los trastornos del sueño.
- 2.- Síntomas depresivos del cuidador/a principal.
- 3.- Número de eventos estresantes vividos por el cuidador/a principal.
- 4.- Enfermedad crónica del estudiante.
- 5.- Escasez de medios materiales de estimulación apropiados para la edad.

Art. 22.- Es importante reiterar que hay factores que pueden desencadenar la ansiedad que corresponden a rasgos distintivos del estudiante y sus circunstancias, por ejemplo, estudiantes en el espectro autista son más vulnerables a la ansiedad y fallan en el empleo de estrategias de autorregulación, por lo que les requiere mucha energía y esfuerzo manejar los niveles de ansiedad para no sentirse desbordados constantemente y estar bien regulados emocionalmente. Pero, además existen otros factores desencadenantes relacionados con el entorno físico y social (Llorente, 2018)²³, sobre los cuales también es posible intervenir en cierta medida para prevenir o disminuir la posibilidad de que se gatille una DEC:

1.- Entorno físico:

- a) Entornos con sobrecarga de estímulos (luces intensas, ruidos fuertes, colores fuertes e intensos, exceso de materiales o decoraciones, etc.). Si no se pueden controlar, permitir usar elementos que minimicen los estímulos como tapones, auriculares, gafas, entre otros.
- b) Reducir incertidumbre anticipando la actividad y lo que se espera que la persona pueda hacer en esa actividad; si surgen cambios, infórmelos.
- c) Ajustar el nivel de exigencias considerando no solo el nivel de competencias del estudiante en la tarea, sino también el estado de regulación emocional, tanto negativo como positivo en el que se encuentra en el momento.
- d) Equilibrar diariamente tareas más demandantes con otras menos exigentes. Los estudiantes en el espectro autista (y con otras condiciones y o requerimientos de apoyo), ya tienen una demanda respecto al entorno inherente a su condición, que les resulta estresante.
- e) Programar previamente momentos de relajación y de descanso.
- f) Dar el tiempo necesario para cambiar el foco de atención, aunque se haya anticipado dicho cambio previamente.
- g) Favorecer la práctica de ejercicio físico.

2.- Entorno social:

- a) Ajustar el lenguaje. Aprender a estar en silencio y en calma en momentos en que el NNAJ presenta altos niveles de ansiedad
- b) Mantener una actitud tranquila.
- c) Reconocer momentos en que el NNAJ está preparado para aprender. No se puede enseñar en momentos de desregulación.
- d) No juzgar ni atribuir ‘automáticamente’ mala intención.
- e) Dar tiempo al NNAJ para que dé a conocer lo que le pasa. En los momentos de mayor estrés lo primero que se pierde es la capacidad para expresarse. Es preferible que no haya demandas lingüísticas en ese momento y se deje para más tarde.
- f) Aceptar y reconocer sus sentimientos. No hay sentimientos malos, lo que puede estar mal son las conductas asociadas. No negar lo que sienten.
- g) Respetar los momentos de soledad, porque les ayudan a relajarse. Tratar de asegurar entornos amigables en todos los contextos sociales

en que participa el NNAJ. Informar sobre sus necesidades de apoyo a las personas con las que se relaciona.

Art. 23.- **Redirigir momentáneamente al estudiante hacia otro foco de atención:** Con alguna actividad que esté a mano, por ejemplo, pedirle que ayude a distribuir materiales, con el computador u otros apoyos tecnológicos.

Art. 24.- **Facilitarles la comunicación, ayudando a que se exprese de una manera diferente a la utilizada durante la desregulación emocional y conductual:** Preguntando directamente, por ejemplo: “¿Hay algo que te está molestando? ¿Hay algo que quieras hacer ahora? Si me lo cuentas, en conjunto podemos buscar la manera en que te sientas mejor”. Las preguntas y la forma de hacerlas deben ser adaptadas a la edad y condición del estudiante, sin presionarlo. Es aconsejable interpretar la conducta de desregulación emocional y conductual como una forma de comunicar, ya sea un mensaje, un fin que se quiere lograr o la funcionalidad que pueda contener para el individuo y/o su contexto. Algunos ejemplos de funcionalidad podrían ser: obtener atención, comida, estimulación sensorial, expresar malestar o dolor, sueño, cambio de conductor del furgón escolar, problemas previos en el hogar, o que un compañero/a le moleste con el fin de parar la tarea escolar del curso completo a partir de desencadenar su desregulación emocional y conductual. En esta perspectiva, por ejemplo, “en lugar de clasificar las conductas de las personas con Trastorno del Espectro Autista como algo patológico, existen nuevas corrientes que las interpretan como una respuesta adaptativa, una forma legítima y funcional de afrontar, adaptarse, comunicar y negociar con un mundo que sienten abrumador y aterrador. Mientras otras metodologías basan su intervención en el objetivo de eliminar ciertas conductas, las nuevas corrientes plantean que es mejor preguntarse ¿qué las motiva?, ¿cuál es su finalidad?, ¿ayudan de alguna manera a la persona? Y luego, promover habilidades, enseñar otras estrategias de afrontamiento y ofrecer apoyos que ayuden a prevenir estas conductas y sustituirlas por otras más deseables socialmente” (Autismo Andalucía, 2018)

Art. 25.- **Otorgar a algunos estudiantes para los cuales existe información previa de riesgo de desregulación emocional y conductual -cuando sea pertinente- tiempos de descanso:** En que puedan, por ejemplo, ir al baño o salir de la sala. Estas pausas, tras las cuales debe volver a finalizar la actividad que corresponda, deben estar previamente establecidas y acordadas con cada NNAJ y su familia. Es importante que los adultos que participen en cada caso, como profesores de asignatura, inspectores, encargados de convivencia educativa, etc., estén informados de la situación.

Art. 26.- **Utilizar refuerzo conductual positivo frente a conductas aprendidas con apoyos iniciales, que son adaptativas y alternativas a la**

desregulación emocional y conductual. Para el diseño de este refuerzo positivo se requiere tener conocimiento sobre cuáles son sus intereses, cosas favoritas, hobbies, objeto de apego; para ello es deseable que los profesionales que planifiquen los apoyos y refuerzos también participen con el/la estudiante en espacios distintos a los académicos, donde puedan hacer cosas en conjunto, compartir, entretenerse, conversar, jugar. En el caso de NNAJ sin lenguaje oral, para identificar reforzadores será deseable según el caso, utilizar pictogramas, gestos, lengua de señas chilena, preguntar a personas cercanas de su entorno valoradas positivamente por el/la estudiante, entre otras alternativas. Es necesario reforzar inmediatamente después de ocurrida la conducta, de lo contrario podría estarse reforzando otra; también, dicha conducta debe ser reforzada de manera similar por todas las personas adultas, ya que no servirá si cada uno aplica el refuerzo como quiere o un día sí y otro no.

Art. 27.- **Enseñar estrategias de autorregulación (emocional, cognitiva, conductual).** Tal como ayudarlos a identificar los primeros signos de ansiedad u otros estados emocionales y cómo abordarlos mediante objetos o situaciones que les agraden y relajen (no que les exciten y/o diviertan), mediante ejercicios de relajación, respiración o estrategias de carácter sensoriomotor como pintar, escuchar música, pasear, saltar etc. Cuando es el pensamiento el que genera ansiedad, se puede enseñar a modificar el pensamiento negativo a través de imágenes de momentos en que se ha sentido bien o feliz; o favoreciendo su autorregulación conductual, apoyando el control de los impulsos y la demora de la gratificación, entre otras posibilidades. Ante la dificultad para reconocer las propias emociones hasta que son “extremas”, por ejemplo, se puede trabajar a través de actividades como llevar con el estudiante un registro de «niveles emocionales» que le permitan ir conociéndose y reconociendo qué situaciones le generan malestar, y que vaya siendo consciente del cambio en sus emociones para lograr un mayor autocontrol.

Art. 28.- Así también, se le puede solicitar que especifique qué sensaciones ocurren en su cuerpo con cada emoción, o qué pensamientos tiene cuándo se siente así. Dependiendo de la edad y del nivel del estudiante, se podrá hacer de forma más o menos sencilla o utilizando mayor o menor apoyo visual.

Art. 29.- **Diseñar con anterioridad reglas de aula.** Sobre cómo actuar en momentos en que cualquier NNAJ durante la clase sienta incomodidad, frustración, angustia, adecuando el lenguaje a la edad y utilizando, si se requiere, apoyos visuales u otros pertinentes adaptados a la diversidad del curso. Estipular previamente cómo el NNAJ hará saber de esto a su docente y profesionales de apoyo en aula. Ejemplo: usar tarjetas de alerta disponibles o una señal previamente consensuada, que pueda mostrar a su docente, para que se inicie el accionar

conforme a este protocolo en lo que respecta a la etapa inicial. Para casos específicos, por ejemplo, estudiantes en el espectro autista, sería deseable, además, establecer con anterioridad contratos de contingencia, en los cuales esté escrito cómo el NNAJ hará saber esto, a quién y cuál será el marco de actuación de los profesionales del establecimiento y, apegarse en lo posible a dichas indicaciones. Además, se debe estar atento a necesidades de adaptación de las reglas generales del aula que contribuyan a una sana Convivencia Educativa, “no se puede tratar un problema de conducta si ocurre en un entorno problemático”²⁸. En algunos casos, con ayuda de los estudiantes, se pueden publicar en muros de la sala, con diseños creativos e inclusivos, reglas generales consideradas por todo el curso como las más relevantes, que permitan ser usadas como recordatorios de los comportamientos esperados.

ACOMPañAMIENTO EMOCIONAL Y CONDUCTUAL

Art. 30.- Se entenderá como “Acompañamiento Emocional y Conductual” al conjunto de acciones preventivas y/o responsivas desplegadas hacia un o una párvulo o estudiante autista a lo largo de su trayectoria educativa, y cuyo propósito es mitigar su vulnerabilidad ante el entorno, o responder comprensiva y eficazmente ante conductas desafiantes de manejar para el contexto educativo, sea por su intensidad, naturaleza o temporalidad.

Art. 31.- La desregulación emocional y conductual es considerada como una “situación desafiante”, entendida en este contexto como aquella que ocurre con párvulos y estudiantes en el Espectro Autista que, por su frecuencia, duración o intensidad, requiere una atención particular y específica por parte de una persona adulta. Estas situaciones, al no disminuir ante estrategias que generalmente se utilizan en situaciones similares que ocurren en este tramo etario, significan un desafío por parte de la persona adulta, ya que supone indagar con mayor precisión en las causas que la provocan⁵.

Art. 32.- El acompañamiento emocional y conductual debe considerar especialmente la relevancia del contexto en la estabilidad y bienestar de los y las párvulos y estudiantes autistas en el espacio educativo, y la importancia de concretar una mirada sensible, integral y ecológica ante cada conducta desafiante, o aparentemente desadaptativa, con el fin de mitigar su agudización o cronificación.

Art. 33.- De este modo, nuestro establecimiento dispone de dos herramientas de gestión, para abordar las situaciones desafiantes para párvulos y las desregulaciones emocionales y conductuales en estudiantes con la condición del espectro autista u otra que contempla:

- 1.- **Eje preventivo:** permite identificar los elementos contextuales, sensoriales y relacionales que puedan afectar el bienestar de un o una párvulo o estudiante en el espacio educativo, con el propósito de precaver episodios de desregulación emocional, mediante el Plan de Acompañamiento Emocional y Conductual:
- a) Cada párvulo o estudiante debidamente diagnosticados como personas con trastorno del espectro autista, deberán contar con un plan de manejo individual para identificar y, consecuentemente, evitar de la forma más efectiva posible aquellas situaciones de mayor vulnerabilidad que pueden gatillar conductas y desregulaciones emocionales y conductuales por parte del párvulo o estudiante.
 - b) Cada Plan deberá contener una descripción de los factores que los equipos educativos han identificado como eventualmente gatillantes de una situación desafiante, y de las medidas de respuesta aconsejadas ante ello, en atención a sus necesidades particulares y sus intereses profundos.
 - c) La respuesta deberá considerar, entre otros, a los adultos del establecimiento que acompañarán a él o a la estudiante en la recuperación de su estado de bienestar, el desplazamiento del grupo de pares hacia otro espacio para permitir un manejo privado de la situación, en razón del principio de “trato digno” referido en la ley-, y las estrategias de acompañamiento emocional a utilizar.
 - d) Considerando la naturaleza individual de las necesidades específicas de apoyo, el Plan de acompañamiento emocional y conductual de párvulos y estudiantes debe ser personalizado y trabajado en conjunto con su familia.
 - e) El establecimiento deberá consultar al padre, madre o apoderado la existencia de indicaciones especiales ante una situación de mayor vulnerabilidad emocional y/o desafío conductual del estudiante, por parte de profesionales de apoyo especialistas, a fin de ser incorporado en el Plan de Acompañamiento Emocional y Conductual. Esta información deberá ser permanentemente informada por los tutores de él o la estudiante al establecimiento educacional, a fin de mantener actualizado el Plan conforme a las últimas indicaciones de los médicos y/o especialistas tratantes. De este trabajo mancomunado entre la familia del estudiante y el establecimiento deberá quedar constancia en las respectivas citaciones y acuerdos adoptados en conjunto.

- f) Este Plan deberá ser informado detalladamente, al inicio del año escolar y cada vez que sea modificado, a los docentes y asistentes de la educación que, en sus labores habituales, se encuentran en contacto directo con el párvulo o estudiante.
- g) El establecimiento deberá mantener una copia de las indicaciones especiales de respuesta en la sala de clases o de actividades, en un lugar de acceso exclusivo para los docentes o asistentes de la educación, con el propósito de tenerlas como guía ante un episodio de desregulación emocional o conductual. Esta información sólo podrá ser administrada por los docentes y asistentes de la educación y su contenido será confidencial.

2.- **Eje reactivo o de respuesta:** Permite planificar las acciones a desplegar en la respuesta a situaciones de mayor vulnerabilidad emocional manifiestas por parte de un o una estudiante o párvulo en el espacio educativo y que pueden gatillar o que gatillen conductas desafiantes para su manejo, dada su naturaleza, intensidad o temporalidad, mediante el Protocolo de Procedimientos de respuesta y atención de situaciones de desregulación emocional y conductual.

INTERVENCIÓN SEGÚN FASES DE INTENSIDAD DE UNA SITUACIÓN DESAFIANTE Y DESREGULACIÓN EMOCIONAL Y CONDUCTUAL

Art. 34.- Una DEC es una reacción intensa y desproporcionada ante ciertos estímulos o situaciones que un niño, niña, adolescente o joven (NNA) enfrenta. En estas situaciones, el NNA no logra entender completamente sus emociones y le resulta difícil expresarlas adecuadamente. Además, puede tener problemas para calmarse y autorregularse después de situaciones emocionalmente cargadas.

Art. 35.- Para efectos de este protocolo se describirán tres etapas de una DEC dependiendo de su grado de intensidad.

Etapa inicial:

Se presentan señales de desregulación emocional y dificultades para manejar las emociones, a pesar de intentar abordarlas con estrategias generales.

- a) La reacción motora y emocional del niño, niña, adolescente o joven (NNA) ante ciertos estímulos o situaciones desencadenantes es intensa y desproporcionada.
- b) El NNA no comprende plenamente su estado emocional ni logra expresar sus emociones o sensaciones de manera adaptativa.
- c) Presenta dificultades notables para autorregularse y volver a un estado de calma después de enfrentar situaciones emocionalmente cargadas.
- d) Se ha intentado abordar la desregulación emocional mediante técnicas generales sin resultados positivos.

Etapas de aumento o crecimiento:

A medida que avanza la DEC, el descontrol emocional y conductual del NNA puede aumentar, y su capacidad para gestionar impulsos y comportamientos puede verse afectada. En esta etapa, puede haber riesgo para el NNA o para otros.

- a) La desregulación emocional y conductual del NNA se intensifica, manifestando una pérdida de control más pronunciada.
- b) Se observa una ausencia de autocontroles inhibitorios cognitivos, lo que implica dificultades para gestionar impulsos y conductas.
- c) Existe un riesgo real para el NNA o terceras personas debido a su descontrol emocional.

Etapas de descontrol:

Finalmente, en la etapa más crítica, es posible que sea necesario aplicar medidas de contención física para proteger la seguridad y bienestar del NNA y quienes lo rodean.

- a) La desregulación emocional y conductual llega a un punto crítico, y se presentan riesgos graves para el NNA o terceras personas, lo que requiere una intervención física para contenerlo/a.

- b) Las medidas de contención física se aplican para proteger la seguridad y bienestar del NNA y otros a su alrededor.

Art. 36.- La observación atenta y la comprensión de las etapas mencionadas son esenciales para brindar un apoyo efectivo al NNA y asegurar su bienestar emocional y físico.

2. Prevención de las DEC.

Medidas generales

Art. 37.- Se impulsará activamente el desarrollo de habilidades socioemocionales que fortalezcan la Convivencia Educativa. Esto se llevará a cabo mediante estrategias y actividades formativas o de acompañamiento que involucren a toda la comunidad educativa.

Art. 38.- El colegio promoverá la coordinación de instancias de capacitación y apoyo, tanto internas como externas, para fomentar el autocuidado y el afrontamiento adecuado de desregulaciones emocionales. Estas acciones estarán dirigidas principalmente a quienes están a cargo de la tarea y a toda la comunidad educativa.

Plan de acompañamiento emocional y conductual.

Art. 39.- Cada estudiante con TEA, debidamente diagnosticado, contará con un plan de manejo individual, el que será elaborado por el establecimiento en conjunto con los apoderados. El objetivo de este plan será identificar y, consecuentemente, evitar de la forma más efectiva posible aquellas situaciones de mayor vulnerabilidad que pueden gatillar conductas y DEC por parte del párvulo o estudiante.

Art. 40.- Este plan será parte del Plan de Apoyo Individual (PAI) elaborado por el equipo del programa de integración escolar.

Coordinación con las familias.

Art. 41.- Con el propósito de lograr una comprensión más profunda y precisa de las circunstancias o aspectos relevantes de la DEC en los niños con TEA el colegio establecerá contacto con las familias de aquellos estudiantes. El objetivo es obtener información detallada y significativa que permita al colegio brindar un apoyo adecuado y adaptado a las necesidades específicas de cada estudiante. Entre las acciones llevadas a cabo con las familias se pueden encontrar las siguientes:

- 1.- Entrevista con la familia: El colegio solicitará una entrevista con la familia del estudiante, en la que se aborden temas relevantes sobre el diagnóstico clínico y las experiencias pasadas relacionadas con las DEC. Durante esta reunión, se pueden discutir los desencadenantes más comunes y cómo ha reaccionado el estudiante ante ellos en el pasado.
- 2.- Informe médico y profesional: La familia deberá proporcionar al colegio un informe médico o psicológico detallado del diagnóstico clínico del estudiante. Este informe puede incluir recomendaciones específicas para el manejo de las DEC y ejemplos de situaciones que podrían provocar desregulación emocional.
- 3.- Registro de episodios previos: La familia deberá compartir experiencias de episodios previos de DEC que el estudiante haya experimentado, indicando las circunstancias que llevaron a cada episodio y cómo se abordaron. Esta información ayudará al colegio a identificar patrones y desencadenantes comunes.
- 4.- Estrategias de afrontamiento: La familia podrá sugerir al colegio estrategias de afrontamiento que hayan sido exitosas en el hogar para manejar las DEC del estudiante. Estas estrategias pueden incluir técnicas de relajación, actividades de distracción o formas de comunicación que hayan resultado efectivas.
- 5.- Lista de gatillantes conocidos: La familia podrá proporcionar una lista de situaciones, palabras o estímulos que se sabe que desencadenan DEC en el estudiante. Por ejemplo, podría ser la confrontación con ciertos compañeros de clase, situaciones de evaluación, cambios inesperados en la rutina, entre otros.
- 6.- Persona de contacto: La familia proporcionará al colegio el nombre y los datos de contacto del adulto responsable de la familia, tutor legal o persona significativa con quien comunicarse en caso de situaciones de DEC del estudiante dentro del colegio.

Art. 42.- La información recopilada por el colegio será tratada con la debida confidencialidad y su único propósito será prevenir las DEC y brindar el apoyo necesario al estudiante, sin que pueda ser utilizada con otro propósito distinto.

Art. 43.- De este trabajo mancomunado entre la familia del estudiante y el establecimiento deberá quedar constancia en las respectivas citaciones y acuerdos adoptados en conjunto.

Plan de acompañamiento emocional y conductual (PAEC)

Art. 44.- En base a la información obtenida de la entrevista con los apoderados, así como de los antecedentes que disponga el colegio, el equipo educativo elaborará el Plan de acompañamiento individual de cada párvulo o estudiante con TEA, el que deberá contener al menos lo siguiente:

- 1.- Una descripción de los factores que han sido identificados como eventualmente gatillantes de una situación desafiante.
- 2.- Las medidas de respuesta aconsejadas ante ello, en atención a sus necesidades particulares y sus intereses. Entre ellas se pueden considerar las siguientes:
 - a) Despliegue de sistemas aumentativos alternativos de comunicación con estudiantes que no han accedido al lenguaje verbal como medio efectivo de comunicación.
 - b) Manejo de los estímulos sensoriales.
 - c) Anticipación de la jornada escolar y la evitación de cambios no previstos.
 - d) Regulación de la demanda académica.
 - e) Mediación con el grupo de pares para evitar episodios de maltrato entre iguales.
 - f) Identificación de un referente afectivo de contención.
 - g) Un espacio dispuesto para la autoregulación.
 - h) Educación emocional intencionada y sistemática, con el fin de posibilitar el logro de una comunicación asertiva de su estado emocional.
- 3.- Los adultos del establecimiento que acompañarán a él o a la estudiante en la recuperación de su estado de bienestar.
- 4.- En caso de ser necesario, el desplazamiento del grupo de pares hacia otro espacio para permitir un manejo privado de la situación.
- 5.- Las estrategias de acompañamiento emocional a utilizar. Entre ellas se pueden considerar las siguientes:
 - a) Validación de la emoción.
 - b) Alternativas de ocupación.
 - c) Distancia física.
 - d) Provisión de objetos de autorregulación.

- e) Evitación de orientación expresa o recriminación respecto de la conducta.
- f) Amenaza o sanción.

Art. 45.- Este Plan deberá ser informado, al inicio del año escolar y cada vez que sea modificado, a los docentes y asistentes de la educación que, en sus labores habituales, se encuentran en contacto directo con el párvulo o estudiante. Asimismo, el establecimiento deberá mantener una copia de las indicaciones especiales de respuesta en la sala de clases o de actividades, en un lugar de acceso exclusivo para los docentes o asistentes de la educación, con el propósito de tenerlas como guía ante un episodio de DEC. Esta información sólo podrá ser administrada por los docentes y asistentes de la educación y su contenido será confidencial.

3. Respuesta ante la DEC.

Etapas de la desregulación emocional y conductual.

Art. 46.- Para el abordaje de una situación del DEC se hablará de adultos A, B y C y del equipo de apoyo, los que además podrán variar entre los distintos niveles del colegio:

Adulto A:	Es quien se hace cargo del estudiante en crisis.
Adulto B:	Es quien se hace cargo de quienes rodean al estudiante en crisis, separando del riesgo para proteger la integridad de todos los miembros
Adulto C:	Es quien apoya en lo que se requiera/se contacta con apoderado.
Equipo de apoyo:	Está conformado por Encargadas de Convivencia Educativa, Orientadoras, Profesoras Diferenciales, Psicólogas, Terapeuta Ocupacional. En algunos casos ellos podrán cumplir los roles del adulto A o B.

Art. 47.- El colegio capacitará y preparará a todos los adultos del colegio para que cumplan con los distintos roles como adulto A, B y C ya que estos podrán depender de la forma en que se den las DEC.

Etapa inicial DEC – Manejo general previo sin resultados positivos, sin que se visualice riesgo para sí mismo o terceros.

Art. 48.- Se da inicio a esta etapa cuando a pesar de haber intentado manejo general, éste no tiene resultados positivos y cuando no se visualiza un riesgo para el estudiante y tampoco para terceras personas. El Profesor deberá solicitar apoyo avisando a cualquier miembro del Equipo de Apoyo quien será el que lleve a cabo los pasos siguientes.

Art. 49.- El adulto encargado de llevar a cabo el protocolo y que se encuentre con el estudiante que presenta señales podrá seguir algunas de las siguientes acciones:

- 1.- Hacer cambio de actividad, forma o los materiales por el cual se está llevando a cabo la actividad, con el fin de lograr el mismo objetivo pero por otros medios.
- 2.- Utilizar el conocimiento sobre sus intereses en la estrategia de apoyo inicial para la autorregulación.
- 3.- Si se requiere, permitirle al estudiante salir un espacio acordado con anterioridad por un tiempo determinado, con el fin de manejar la ansiedad y autorregulación emocional. Estos pueden ser por ejemplo, la Biblioteca, u otro espacio considerando factores como edad, situación de discapacidad física y/o intelectual, trastorno de salud mental, etc., en el apoyo que pueda necesitar fuera de la sala.
- 4.- Cuando el estudiante esté fuera del aula, y requiera compañía de una persona a cargo, este puede iniciar contención emocional- verbal en un tono que evidencie tranquilidad, haciéndole saber al estudiante que está allí para ayudarlo si lo requiere relatar lo sucedido, dibujar, mantener en silencio o practicar algún ejercicio.

Art. 50.- En todos los casos mencionado en los numerales anteriores, se sugiere dar al estudiante más de una alternativa, para que éste pueda elegir un primer paso hacia el autocontrol. Además analizar la información que se pueda obtener sobre el estado del estudiante antes de su desregulación, para identificar gatillador de las situaciones.

Etapa de aumento de la DEC – Ausencia de autocontrol inhibitorios y riesgo para sí mismo o terceros.

Art. 51.- Si el estudiante no responde a la comunicación verbal o intervenciones del Adulto A, no establece contacto visual y con el paso del tiempo aumenta la agitación motora sin lograr conectar con el entorno de manera adecuada, se sugiere “acompañar” sin interferir en el proceso de manera invasiva, con acciones como ofrecer soluciones o solicitándole que haga algún ejercicio para que el estudiante conecte con su entorno, por ejemplo:

Art. 52.- En estos casos el adulto que se encuentra con el estudiante que presenta señales solicitará apoyo al encargado del PAEC del estudiante, quien cumplirá con el rol de adulto A, quien deberá seguir las siguientes acciones:

- 1.- Permitirle ir a un lugar que le ofrezca calma o regulación sensorio motriz (idealmente una sala previamente acordada que tenga algunos implementos que le faciliten volver a la calma). Si el estudiante es trasladado a otro lugar, el adulto B quedará a cargo de los demás estudiantes, procurando explicar lo sucedido y entregando contención en caso de ser necesario. Si en la sala no hay otro adulto, el profesor deberá solicitar a un estudiante que vaya a la sala definida a solicitar que alguien se dirija a la sala para cumplir con las tareas de adulto B.
- 2.- Si la intensidad de la DEC disminuye, permitirle la expresión de lo que le sucede o de cómo se siente, con una persona que represente algún vínculo para él, en un espacio diferente al aula común, a través de conversación, dibujos u otra actividad que le sea cómoda.
- 3.- Conceder un tiempo de descanso cuando la desregulación haya cedido.
- 4.- Se podrá requerir la presencia del apoderado en el establecimiento con la finalidad de regular al estudiante
- 5.- Una vez que el estudiante se encuentre en condiciones deberá regresar a la sala de clases.

Art. 53.- La situación deberá quedar registrada en la bitácora e informada al apoderado.

Etapa de descontrol – Riesgos para sí o terceros implicando necesidad de contener físicamente al estudiante

Art. 54.- Es la etapa más crítica, es posible que sea necesario aplicar medidas de contención física para proteger la seguridad y bienestar del NNA y quienes lo rodean. Esta contención tiene el objetivo de inmovilizar al NNA para evitar que se produzca daño a sí mismo o a terceros, por lo que se recomienda realizarla solo en caso de extremo riesgo para un estudiante o para otras personas de la comunidad educativa.

Art. 55.- Cuando un estudiante presente una situación de descontrol en la sala de clases, será el profesor quien se comunique con algún miembro del equipo encargado del PAEC (PIE, psicólogas, terapeutas, orientadora y coordinadora de convivencia educativa) quien ocupará el rol de adulto A, evaluando las circunstancias y determinando si es posible acompañar al estudiante a la sala de contención.

- 1.- En caso de que sea factible, el adulto A acompañará al estudiante a sala de contención, si en la sala hay otro adulto, este se quedará con el curso asumiendo el rol de adulto B. En ausencia de otro adulto, el adulto A pedirá a un estudiante que vaya a avisar sobre lo ocurrido a Dirección solicitando que un adulto concorra a la sala de clases para cumplir la labor de adulto B. En la sala de contención serán los equipos de apoyo quienes cumplan con los roles de adulto A y C.
- 2.- Si la situación de descontrol no permite sacar al estudiante de la sala de clases y en la sala de clases hay otro adulto, el profesor deberá contener físicamente al estudiante en crisis con el objetivo de inmovilizarlo para así evitar que esté en peligro su integridad física o la de terceros y será el adulto B quien acompañe al resto del curso. Si la situación representa un riesgo inminente para el resto del curso, el adulto B guiará a los estudiantes para evacuar la sala. Si no hay otro adulto en la sala, un estudiante irá a Dirección a buscar a un adulto, quien al llegar a la sala, cumplirá el rol de adulto B. Una vez que la crisis haya menguado y ya no existan riesgos, se llevará al estudiante afectado a la sala de contención.

Art. 56.- Uno de los miembros del equipo de apoyo será quien tome tomarán la decisión de solicitar la presencia del padre, madre o tutor legal ante emergencias respecto a la integridad del párvulo o estudiante con TEA, informado de la situación ocurrida y solicitando lo vayan a buscar al colegio. Para estos efectos se contactará al adulto que haya sido previamente identificado en el Plan de acompañamiento emocional y conductual y se utilizarán algunos de los medios de comunicación oficiales del colegio establecidos en el Reglamento Interno

Art. 57.- Previo del retiro del NNA, se deberá dejar un registro de salida por quien contactó a los apoderados del estudiante indicando lo siguiente:

- 1.- Motivo retiro.
- 2.- Firma apoderado.
- 3.- Firma funcionario.

Art. 58.- El adulto A será el encargado de registrar lo sucedido en una bitácora que permita advertir en el futuro los posibles gatillantes y estresores del

comportamiento del estudiante afectado y sirva de insumo para evaluar con posterioridad tanto el manejo de la situación como una reformulación del Plan de Acompañamiento, de ser necesario. Este documento debe contener, al menos:

- a) La individualización del párvulo o estudiante.
- b) Fecha y hora en que ocurrió la situación de DEC.
- c) Individualización de los asistentes y/o docentes que intervinieron.
- d) Indicación acerca de si se contactó al apoderado para que acudiese al establecimiento.
- e) Relato del incidente y su contexto.
- f) Una descripción de las medidas adoptadas y la evaluación de su incidencia positiva o negativa en la conducta del estudiante.

Art. 59.- Si el apoderado lo solicita, se entregará un certificado de asistencia al establecimiento educacional, para que pueda presentarlo ante su empleador y acreditar su presencia en el colegio en dicho horario.

Art. 60.- Dado que una situación de DEC en etapa de descontrol genera un significativo desgaste emocional y físico tanto para el estudiante protagonista como para su entorno, el colegio evaluará, junto con los apoderados, la posibilidad de que el estudiante tome un descanso de uno o dos días fuera del colegio después de dicho episodio. Esta medida se implementará con el objetivo de brindar al estudiante la oportunidad de recuperarse y reponerse emocionalmente.

Art. 61.- En el escenario que haya sido necesaria la contención física del estudiante con DEC, además de la activación del protocolo de accidentes escolares (solo si es requerido), el establecimiento deberá informar a la familia, a fin de que evalúe la activación de redes de apoyo a la salud mental del estudiante.

Art. 62.- El equipo de apoyo será responsable de hacer un seguimiento a la DEC en un plazo máximo de un mes desde su ocurrencia. Este seguimiento implicará verificar si ha habido una nueva DEC, identificar los factores que han sido efectivos en la prevención para fortalecerlos, así como corregir aquellos que hayan sido desfavorables.

4. Medidas de apoyo y resguardo a los estudiantes y personas involucradas en la DEC.

Al estudiante involucrado

Art. 63.- Después de un episodio de DEC, el equipo de apoyo llevará a cabo una entrevista con el estudiante involucrado, con el propósito de reflexionar sobre

lo sucedido. Durante esta conversación, se buscará fomentar la comprensión de los efectos que este tipo de situaciones tiene tanto en el estudiante como en su entorno. Además, se incentivará al estudiante a desarrollar empatía y mostrar interés en adoptar medidas que prevengan futuras desregulaciones. El objetivo primordial es que el estudiante comprenda las consecuencias de sus acciones y se motive a tomar una actitud más positiva y constructiva en el futuro, promoviendo así un ambiente respetuoso y seguro para todos los miembros de la comunidad escolar.

Art. 64.- La persona del equipo de apoyo encargada de entrevistar al estudiante deberá mostrar empatía y comprensión por lo sucedido. Para ello, revisará detalladamente la bitácora en conjunto con el estudiante para identificar las circunstancias que fueron gatilladoras de la DEC. Una vez identificados estos factores, trabajará junto al estudiante para buscar medidas y estrategias que contribuyan a evitar que estas situaciones se repitan en el futuro o elaborar mecanismos de respuesta alternativa, buscando así fomentar un ambiente escolar positivo y respetuoso para todos. Como producto de esta reflexión se deben tomar acuerdos.

Art. 65.- Es importante la toma de conciencia del estudiante de los derechos y deberes de cada miembro de la comunidad educativa, y en caso de haber realizado destrozos u ofensas se debe responsabilizar y hacer cargo, ofreciendo disculpas y ordenando el espacio o reponiendo los objetos destruidos, conforme a las normas de Convivencia Educativa. Esto, con el fin de trabajar la conciencia de la causa-consecuencia de las acciones y reconocimiento y expresión de emociones. Para ello, se pueden utilizar apoyos visuales, como dibujos de lo ocurrido o historias sociales, tipo comics, u otras adecuadas a cada estudiante.

Art. 66.- Si la DEC ha provocado daño físico a alguno de los estudiantes y adultos involucrados en ella, se activará el respectivo protocolo de accidentes escolares.

Art. 67.- En ningún caso se podrán adoptar medidas disciplinarias que se funden directa o indirectamente, en el hecho de presentar discapacidad o necesidades educativas especiales permanentes o transitorias.

A otras personas involucradas en la DEC de etapa de descontrol

Art. 68.- Una vez controlada la DEC, el equipo de apoyo gestionará instancias de contención y apoyo a los funcionarios y estudiantes que se hayan visto involucradas en la misma.

Art. 69.- El colegio brindará un espacio de descanso y reparación para la persona que haya ejercido el rol de adulto A en situaciones de DEC que involucren una etapa de descontrol. En este espacio, la persona estará acompañada por un

miembro del equipo directivo, quien se asegurará de que el entorno sea seguro y propicio para el descanso emocional. Si como resultado de la DEC de etapa de descontrol algún funcionario resultó con lesiones, se activará el procedimiento de accidentes laborales.

Art. 70.- El equipo de apoyo gestionará instancias de apoyo y contención a los estudiantes que se hayan visto involucrados en la DEC, las que podrán ser individuales o grupales dependiendo de las circunstancias.

5. De las situaciones en que se genere un daño a la integridad de miembros de la Comunidad Educativa.

Art. 71.- El colegio reconoce que las DEC pueden ser en su mayoría situaciones involuntarias y que obedecen a diversas circunstancias que los estudiantes no pueden manejar completamente. Sin embargo, se debe considerar que, en expresiones de mayor intensidad, estas DEC pueden generar consecuencias graves al entorno, incluyendo daño a la integridad física o psicológica de otros miembros de la comunidad educativa.

Art. 72.- Esto no exime a los alumnos con TEA del cumplimiento de las normas internas para la promoción y mantención de la buena Convivencia Educativa, ni los exime de la posibilidad de aplicación de medidas formativas, pedagógicas o disciplinarias por su incumplimiento, siempre y cuando no estén asociadas a la condición del estudiante.

Art. 73.- En atención al principio de proporcionalidad, el establecimiento priorizará la adopción de medidas formativas dada su pertinencia para la salud emocional y situación personal de los estudiantes con TEA. Esto no implica consentir o justificar una conducta desadaptativa atribuyéndola a una característica de la condición autista del estudiante, sino que permite utilizar estrategias alternativas adaptadas a sus circunstancias particulares.

Art. 74.- En situaciones en las cuales las medidas preventivas y de apoyo sean insuficientes y las DEC persistan, lo que podría generar un riesgo para el bienestar del estudiante y del resto de la comunidad educativa, el colegio podrá tomar alguna de las siguientes medidas:

- 1.- Reajuste temporal en la jornada escolar del estudiante. Esta medida se tomará en caso de determinar que una reducción en la carga académica podría favorecer un mejor manejo emocional por parte del estudiante. Es importante destacar que esta decisión se tomará con la intención de proporcionar un ambiente más adecuado para el estudiante, y siempre se

procurará garantizar que el proceso de aprendizaje y desarrollo continúe de manera positiva y efectiva.

Art. 75.- El colegio enfatiza que la aplicación de estas medidas se realizará de manera cuidadosa y considerando el bienestar de todos los involucrados. Asimismo, se promoverá la comunicación y coordinación con los padres o representantes legales del estudiante durante todo el proceso.

Procedimientos frente a una Desregulación Emocional y Conductual

Etapa 1

Art. 76.- En esta etapa se espera que el/la docente previamente haya intentado un manejo general para abordar una posible Desregulación Emocional y Conductual. En el caso que las estrategias utilizadas no respondan a lo esperado, deberá llamar enseguida a la persona encargada del NNAJ para prevenir una etapa 2 y/o 3 de DEC.

Art. 77.- El/la encargada debe abordar la DEC y en la medida de lo posible reincorporar al NNAJ a la sala de clases.

Etapa 2

Art. 78.- Si la o el estudiante evoluciona a etapa 2, la persona encargada deberá informar al acompañante interno y al acompañante externo para abordar la DEC.

En el caso que un episodio de DEC se presente en el recreo, la persona y/o encargada de patio que la evidencie deberá realizar la primera contención y contactar de inmediato a la persona encargada del caso.

Art. 79.- La persona encargada debe invitar en primera instancia al NNAJ a un lugar seguro y resguardado para la adecuada intervención de la DEC. Si el NNAJ no quiere salir de la sala de clases, se observará y acompañará sin insistir, en el caso que su conducta genere riesgos para sí mismo o a terceros, se realizará contención física y se llevará al lugar de calma (acordado previamente).

Art. 80.- Si el/la estudiante con DEC, mediante sus reacciones motoras agrede a un funcionario y/o estudiante, el **acompañante externo** acompañará a la enfermería al funcionario y/o estudiante agredido para revisar su situación e informar de inmediato a la familia del NNAJ y al Director.

Art. 81.- El **acompañante externo** deberá informar de forma inmediata al apoderado del estudiante agredido, así como también las medidas reparatorias emocionales. En el caso de funcionarios, el Director evaluará y considerará las medidas pertinentes.

Art. 82.- Si el/la estudiante logra la calma (regulación emocional), se incorporará a la clase en compañía de la persona a cargo durante a lo menos 30 minutos (dentro o fuera de la sala), con el propósito de observar su reincorporación. Se debe registrar en Bitácora de DEC. Una vez finalizada la jornada se informará al apoderado vía teléfono y/o presencial de lo ocurrido.

Reparación emocional

Art. 83.- El equipo a cargo deberá propiciar la reparación emocional a nivel de curso y a terceros si los hubiere (estudiantes, docentes, asistentes de la educación) en el momento que el estudiante haya vuelto a la calma, lo cual puede suceder en minutos, horas, incluso, al día siguiente de la desregulación. No se debe apresurar el proceso.

Etapas

34.- Si el/la estudiante no logra la regulación emocional conductual esperada para el ingreso a clases, se considerará **45 minutos** como máximo para la aplicación de estrategias por parte de encargado en el lugar físico destinado.

35.- En el caso de una Etapa 3 de DEC, se solicitará al acompañante externo que se comunique con el apoderado/a para que se **presente de forma inmediata** en el establecimiento, según lo comprometido en el contrato de contingencia del Plan de Acompañamiento Conductual.

Registro de Bitácora DEC

36.- El equipo a cargo se reunirá con las personas que observaron al estudiante durante la DEC para analizar los factores que la gatillaron y realizar el registro en la Bitácora (página 2 y 3) **en un plazo de 4 horas transcurrido el episodio de DEC.**

Acuerdos inmediatos

37.- El equipo a cargo, tomará acuerdos para prevenir en el futuro inmediatas situaciones que pudiesen desencadenar en una DEC en **un plazo de 24 horas.** Deberá formar en el mismo plazo a docentes, apoderados y/o estudiantes.

Informar

38.- El equipo a cargo, deberá informar a todos los involucrados los acuerdos tomados, las medidas formativas adoptadas y/o disciplinarias (si lo amerita) **en un plazo de 72 horas.**

Difusión de este protocolo de actuación

Art. 89.- El presente Protocolo de actuación será difundido a la comunidad educativa del Colegio por los siguientes medios:

- 1.- Entrega en el momento de la matrícula o de su renovación cuando éste haya sufrido modificaciones, dejando constancia escrita mediante firma del padre, madre o apoderado, o mediante respuesta vía correo electrónico confirmando el recibo.
- 2.- Publicación en el sitio web del Colegio (<http://www.sjs.cl>).
- 3.- Entrega en reuniones de apoderados, en caso de no haber sido entregado al momento de la matrícula, dejando constancia de su recepción mediante firma del padre, madre o apoderado.
- 4.- Existencia de una copia física de este Protocolo en la secretaría del Colegio a disposición de todo miembro de la comunidad educativa.

**ANEXO XI: PROTOCOLO PARA LA SOLICITUD, IMPLEMENTACIÓN,
EVALUACIÓN Y SEGUIMIENTO DE APOYOS PARA ACTIVIDADES DE LA
VIDA DIARIA (AVD)**

Art. 1.- El presente Protocolo tiene por objeto regular, de manera clara y operativa, el procedimiento mediante el cual el establecimiento recibe, evalúa, resuelve, implementa y realiza seguimiento de los apoyos que, por un período determinado, un estudiante pudiera requerir para asegurar su participación, permanencia y progreso en el proceso educativo, cuando existan necesidades específicas de asistencia en Actividades de la Vida Diaria (AVD).

Art. 2.- La finalidad del Protocolo es permitir que las necesidades de apoyo sean abordadas oportunamente, con criterios objetivos y en condiciones de dignidad y seguridad, evitando barreras que limiten el acceso del estudiante a las experiencias educativas y de convivencia propias de la vida escolar.

Art. 3.- Este Protocolo da cumplimiento a la obligación contenida en los siguientes documentos de la Superintendencia de Educación:

- 1.- Ordinario 05/2610 de 29 de agosto de 2025: Entrega de orientaciones a los establecimientos educacionales para el apoyo a estudiantes que requieren asistencia en las Actividades de la Vida Diaria en el contexto educativo.

Art. 4.- Para efectos del presente Protocolo, se entenderá por apoyos para Actividades de la Vida Diaria (AVD) aquellas acciones de asistencia intensiva que, en el contexto educativo, un estudiante puede requerir en algún momento de su trayectoria escolar, atendidas sus características y necesidades particulares, con el propósito de participar en igualdad de condiciones.

Art. 5.- Se consideran requerimientos AVD, entre otros, los apoyos asociados a:

- 1.- Adaptación al contexto y jornada escolar (por ejemplo, transición de espacios, tolerancia sensorial, anticipación de rutinas);
- 2.- Movilidad, posicionamiento y desplazamiento (por ejemplo, apoyo para desplazarse con seguridad o uso de ayudas técnicas);
- 3.- Alimentación (por ejemplo, apoyo para manipulación de utensilios, supervisión por riesgo de atragantamiento);
- 4.- Higiene personal (por ejemplo, apoyo en baño, manejo de muda, lavado de manos cuando exista dificultad significativa); y
- 5.- Uso del recreo y tiempos no lectivos (por ejemplo, apoyo para regular

interacción social o prevenir riesgos).

Art. 6.- La adopción de estos apoyos tendrá siempre un enfoque de promoción de autonomía y no de sustitución permanente de habilidades, salvo que las necesidades del estudiante así lo requieran durante un período determinado.

Art. 7.- La solicitud, evaluación e implementación de apoyos AVD se regirá por los principios de interés superior del niño, dignidad, no discriminación arbitraria, inclusión, igualdad de oportunidades, confidencialidad y autonomía progresiva.

Art. 8.- En la aplicación del Protocolo, el establecimiento deberá:

- 1.- Evitar prácticas que estigmaticen al estudiante o lo expongan innecesariamente;
- 2.- Resguardar su integridad física y psíquica;
- 3.- Asegurar que los apoyos se implementen en condiciones de privacidad razonables; y
- 4.- Privilegiar estrategias que fortalezcan la independencia del estudiante, de forma gradual y coherente con el Proyecto Educativo.

Art. 9.- **Solicitud.** La solicitud de apoyos AVD podrá presentarse en cualquier época del año escolar, tan pronto como se advierta la necesidad de apoyo. Podrá ser presentada por parte de:

- 1.- El padre, madre o apoderado del estudiante;
- 2.- El propio estudiante, conforme a su autonomía progresiva, sin perjuicio del conocimiento del apoderado cuando corresponda; y/o
- 3.- El establecimiento, de oficio, cuando el equipo educativo observe necesidades de apoyo que puedan afectar la seguridad, bienestar o participación del estudiante.

En caso de solicitud de oficio, el establecimiento deberá comunicarla al apoderado, explicar sus fundamentos y canalizarla conforme a este Protocolo, resguardando que la implementación quede sujeta a la autorización que debe dar el apoderado.

Art. 10.- **Forma de solicitud y canal de ingreso.** La solicitud deberá ingresarse por escrito mediante:

- 1.- Formulario institucional; o
- 2.- Correo institucional dirigido a la coordinación designada; o
- 3.- Secretaría/inspectoría, para su registro y derivación.

Art. 11.- La solicitud deberá indicar, a lo menos:

- 1.- Identificación del estudiante (nombre y curso);
- 2.- Descripción del requerimiento AVD (qué apoyo se solicita y en qué momentos

de la jornada);

- 3.- Antecedentes del contexto (situaciones en que se produce la dificultad, riesgos asociados, frecuencia);
- 4.- Duración estimada o referencia temporal (si se conoce); y
- 5.- Datos de contacto del apoderado y medio preferente de comunicación.

Art. 12.- El establecimiento deberá acusar recibo de la solicitud y registrar su fecha de ingreso, para efectos de cómputo de plazos.

Art. 13.- **Antecedentes requeridos.** Para evaluar la procedencia del apoyo, el establecimiento podrá requerir, según el tipo de apoyo, antecedentes idóneos y pertinentes. Podrán considerarse, según la naturaleza del apoyo:

- 1.- Informes o indicaciones del profesional tratante (médico, terapeuta ocupacional, fonoaudiólogo u otro);
- 2.- Antecedentes pedagógicos del establecimiento (observaciones del equipo de aula, PIE, UTP u orientación);
- 3.- Recomendaciones funcionales relacionadas con seguridad, movilidad, alimentación o higiene;
- 4.- Información aportada por la familia respecto de rutinas, apoyos efectivos y medidas de resguardo.

Art. 14.- La exigencia de antecedentes deberá ser proporcional y no podrá transformarse en una barrera injustificada para acceder al apoyo.

Art. 15.- **Responsable de recepción, evaluación y resolución.** El establecimiento designará como responsable de este Protocolo a Coordinación PIE, Encargado de Inclusión, o UTP, quien tendrá a su cargo:

- 1.- Recepcionar y registrar la solicitud;
- 2.- Coordinar la evaluación con el profesor jefe, docentes, asistentes de la educación y profesionales pertinentes;
- 3.- Proponer un plan de apoyos y medidas de resguardo; y
- 4.- Gestionar la emisión de la resolución correspondiente por la autoridad que el establecimiento determine (Dirección o instancia designada).

Art. 16.- El establecimiento deberá establecer expresamente los reemplazos por cargo para asegurar continuidad en ausencia del titular, especialmente ante solicitudes urgentes por razones de seguridad o integridad del estudiante.

Art. 17.- **Evaluación del requerimiento.** La evaluación deberá considerar el funcionamiento del estudiante en el contexto escolar y las barreras del entorno, ponderando especialmente:

- 1.- Impacto del requerimiento en la participación y permanencia del estudiante;

- 2.- Riesgos para la seguridad e integridad del estudiante y de terceros;
- 3.- Apoyos disponibles y ajustes razonables posibles sin alterar indebidamente el proceso educativo;
- 4.- Necesidad de resguardos de privacidad y trato digno;
- 5.- Coordinación con la familia para coherencia entre apoyos escolares y del hogar; y
- 6.- Pertinencia de establecer indicaciones operativas claras para el equipo que implementará el apoyo.

Art. 18.- El resultado de la evaluación deberá expresarse en una propuesta de apoyo concreta (qué se hará, cuándo, quién lo hará, por cuánto tiempo y cómo se revisará).

Art. 19.- **Plazo para resolver.** El establecimiento resolverá la solicitud dentro del plazo máximo de 10 días hábiles contados desde su ingreso. Excepcionalmente, cuando sea indispensable recabar antecedentes adicionales o efectuar observaciones en distintos espacios, el plazo podrá prorrogarse por una sola vez hasta por 5 días hábiles, debiendo informarse al apoderado la prórroga y su fundamento.

Art. 20.- Tratándose de situaciones que comprometan la seguridad inmediata del estudiante (por ejemplo, riesgo de caída, atragantamiento u otro), el establecimiento deberá adoptar medidas transitorias razonables mientras se completa la evaluación, dejando constancia de ello.

Art. 21.- **Comunicación de la respuesta.** La resolución que apruebe o rechace el apoyo deberá comunicarse por escrito al apoderado a través de alguno de los medios oficiales de comunicación descritos en el Reglamento Interno general, indicando de manera clara:

- 1.- Decisión adoptada y fundamentos generales;
- 2.- Tipo de apoyo AVD autorizado (o motivos de rechazo);
- 3.- Responsables de implementación (por cargo);
- 4.- Duración, frecuencia y momento de la jornada en que se aplicará;
- 5.- Medidas de resguardo y privacidad;
- 6.- Fecha de inicio;
- 7.- Fecha de revisión/reevaluación; y
- 8.- Mecanismo y plazo de reconsideración.

Art. 22.- La comunicación deberá resguardar la confidencialidad de los antecedentes del estudiante.

Art. 23.- **Mecanismo de reconsideración.** En caso de rechazo, desacuerdo con la duración, modalidad o condiciones del apoyo, el estudiante y/o su padre o

apoderado podrá solicitar reconsideración dentro del plazo de 5 días hábiles desde la notificación.

Art. 24.- La reconsideración será resuelta por Dirección (o autoridad designada) dentro del plazo de 5 días hábiles, pudiendo citarse a entrevista breve para precisar antecedentes. La decisión final será notificada por el mismo canal institucional, dejando constancia.

Art. 25.- **Autorización expresa y consentimiento informado.** La implementación de apoyos AVD requerirá autorización expresa del padre o apoderado y, cuando corresponda, del estudiante, conforme a su autonomía progresiva.

Art. 26.- Dicha autorización constará en un Formulario de Apoyos AVD firmado, el cual tendrá por finalidad dejar constancia de la autorización y de las condiciones operativas del apoyo.

Art. 27.- El formulario deberá consignar, a lo menos:

- 1.- Tipo de apoyo AVD;
- 2.- Acciones concretas autorizadas;
- 3.- Responsables de implementación;
- 4.- Duración y frecuencia;
- 5.- Resguardos de privacidad y trato digno;
- 6.- Condiciones de ejecución (lugares, horarios, medidas de seguridad);
- 7.- Compromisos de la familia (por ejemplo, entrega de implementos, ropa de recambio, indicaciones relevantes); y
- 8.- Fecha de reevaluación.

Art. 28.- La firma del Formulario no exime al establecimiento de su deber de cuidado, ni habilita prácticas contrarias a la dignidad del estudiante.

Art. 29.- **Implementación del apoyo.** Los apoyos AVD aprobados deberán implementarse por el equipo designado, procurando:

- 1.- Respetar la dignidad y privacidad del estudiante;
- 2.- Promover progresivamente su autonomía;
- 3.- Evitar exposiciones innecesarias frente a pares;
- 4.- Utilizar espacios adecuados y accesibles;
- 5.- Coordinar con la familia la entrega y resguardo de implementos, cuando corresponda.

Art. 30.- Cualquier situación imprevista o dificultad relevante deberá comunicarse al responsable del Protocolo y, si corresponde, al apoderado, para ajustar el plan.

Art. 31.- **Registro formal y hoja de convivencia educativa.** Todo apoyo AVD otorgado deberá:

- 1.- Registrarse formalmente en el establecimiento (tipo, frecuencia, responsables y vigencia); y
- 2.- Consignarse mediante referencia en la hoja de convivencia educativa del estudiante (Libro de Clases), únicamente como constancia de existencia del apoyo y su vigencia, sin incorporar información sensible innecesaria.

Seguimiento y reevaluación. El establecimiento realizará seguimiento del apoyo AVD con el propósito de verificar su efectividad, pertinencia y continuidad. Para ello:

1. Se realizará, a lo menos, una evaluación semestral;
2. Podrá anticiparse la revisión si cambian las circunstancias del estudiante o del grupo; y
3. Se evaluará si el apoyo debe mantenerse, ajustarse, intensificarse, disminuirse gradualmente o finalizar.

Art. 32.- La evaluación deberá considerar la mirada del equipo educativo y de la familia, procurando coherencia entre hogar y escuela, y resguardando que los apoyos no se transformen en barreras a la participación del estudiante.

Art. 33.- **Coordinación con otros protocolos y medidas.** Si, en el marco de la implementación de apoyos AVD, ocurre un accidente escolar, una desregulación emocional y conductual, o cualquier otra situación que implique riesgo o lesión, el establecimiento deberá activar los protocolos pertinentes (por ejemplo, Protocolo de Accidentes Escolares y/o Protocolo de Desregulación Emocional y Conductual), sin perjuicio de la continuidad de los apoyos AVD una vez resguardada la seguridad del estudiante.

Art. 34.- **Prohibición de cobros adicionales.** La adopción e implementación de apoyos AVD no habilita al establecimiento para efectuar cobros adicionales al padre o apoderado por contratación de personal u otros conceptos asociados a dichos apoyos. La definición de recursos humanos y organización interna se realizará conforme a la normativa vigente y a la autonomía del establecimiento, sin trasladar costos a las familias.

Art. 35.- **Confidencialidad.** Los antecedentes recabados y la información sobre apoyos AVD tendrán carácter confidencial y se utilizarán exclusivamente para fines educativos y de resguardo del estudiante, permitiéndose su acceso solo a quienes requieran conocerla para implementar adecuadamente los apoyos.

Difusión de este Protocolo de Actuación

Art. 36.- El presente Protocolo de actuación será difundido a la comunidad educativa del Colegio por los siguientes medios:

- 1.- Entrega en el momento de la matrícula o de su renovación cuando éste haya sufrido modificaciones, dejando constancia escrita mediante firma del padre, madre o apoderado, o mediante respuesta vía correo electrónico confirmando el recibo.
- 2.- Publicación en el sitio web del Colegio (<http://www.sjs.cl>)
- 3.- Entrega en reuniones de apoderados, en caso de no haber sido entregado al momento de la matrícula, dejando constancia de su recepción mediante firma del padre, madre o apoderado.
- 4.- Existencia de una copia física de este Protocolo en la secretaría del Colegio a disposición de todo miembro de la comunidad educativa.

ANEXO XII: PROTOCOLO PARA LA PROHIBICIÓN Y REGULACIÓN DEL USO DE DISPOSITIVOS MÓVILES ELECTRÓNICOS DE COMUNICACIÓN PERSONAL (LEY N° 21.801)

Disposiciones Generales

Art. 1.- **Objeto.** El presente Protocolo regula la prohibición y las condiciones de uso de dispositivos móviles electrónicos de comunicación personal en el establecimiento, incluyendo sus excepciones, procedimientos de autorización, registro, control y difusión, conforme a la Ley N° 21.801.

Art. 2.- **Obligación normativa a la que da respuesta.** El presente protocolo de actuación nace como respuesta a la obligación dispuesta en los siguientes cuerpos normativos:

- 1.- Ley N°21.801 que modifica la Ley N°20.370, General de Educación, con el objeto de prohibir y regular el uso de dispositivos móviles electrónicos de comunicación personal en establecimientos educacionales. Febrero 2026. Ministerio de Educación.
- 2.- Resolución Exenta N°181 que aprueba Circular que imparte instrucciones sobre el uso de dispositivos móviles electrónicos de comunicación personal en los establecimientos educacionales. Febrero 2026. Superintendencia de Educación.
- 3.- Orientaciones para la prohibición y regulación del uso de dispositivos móviles en establecimientos educacionales. Enero 2026. Ministerio de Educación.

Art. 3.- **Finalidad.** El presente Protocolo tiene por finalidad resguardar el proceso formativo y la convivencia educativa, prevenir riesgos asociados al uso indebido de dispositivos, promover hábitos digitales saludables, la interacción social y el encuentro comunitario, especialmente durante recreos y tiempos no lectivos.

Sin perjuicio de lo anterior, la presente regulación se refiere al **uso de dispositivos móviles de carácter personal**. En consecuencia, **no se consideran comprendidos en esta prohibición los dispositivos tecnológicos de propiedad del establecimiento (por ejemplo, tablets, notebooks u otros equipos institucionales) destinados a fines pedagógicos o de gestión educativa, cuyo uso se regirá por las instrucciones internas y por la planificación pedagógica correspondiente.**

Art. 4.- **Ámbito de aplicación.** Las disposiciones de este Protocolo se aplican a todos los integrantes de la comunidad educativa y a toda persona que ingrese al

establecimiento, dentro del recinto escolar y en actividades organizadas o patrocinadas por éste, sean realizadas dentro o fuera del establecimiento.

Art. 5.- **Definición.** Para efectos de este Protocolo, se entenderá por “**Dispositivos móviles electrónicos de comunicación personal**” aquellos medios tecnológicos que permiten efectuar telecomunicación, acceder a internet para mantener interacción de telecomunicación y consultar contenidos o plataformas digitales, tales como teléfonos inteligentes, tablets con conectividad, relojes inteligentes con conexión u otros equivalentes.

Art. 6.- **Principios de aplicación.** La aplicación de este Protocolo resguarda, entre otros, los principios de dignidad, interés superior del niño, niña y adolescente, autonomía progresiva, educación digital, no discriminación e inclusión, proporcionalidad, confidencialidad y legalidad, aplicándose solo medidas y consecuencias contempladas en el Reglamento Interno.

Prohibición general y reglas operativas

Art. 7.- **Prohibición general.** Se prohíbe el uso de dispositivos móviles electrónicos de comunicación y uso personal en el establecimiento, a todos los miembros de la comunidad educativa, especialmente durante actividades curriculares y pedagógicas, sin perjuicio de las excepciones reguladas en el presente Protocolo.

Art. 8.- **Regla durante actividades curriculares.** Durante clases, evaluaciones, talleres, laboratorios, biblioteca, actos pedagógicos y cualquier instancia curricular, los dispositivos se mantienen sin uso, guardados y fuera de manipulación, salvo que exista autorización expresa conforme a este Protocolo.

Art. 9.- **Recreos y tiempos no lectivos.** Durante recreos y tiempos no lectivos, se mantiene la prohibición general. Sin perjuicio de lo anterior, el establecimiento promueve activamente actividades de interacción social y juegos, con el propósito de favorecer el encuentro comunitario y un uso responsable de la tecnología.

Art. 10.- **Tenencia o porte de dispositivos móviles.** Se permite la tenencia de dispositivos móviles, los cuales deben permanecer apagados en sus mochilas durante todo momento dentro del establecimiento educacional. Ello no obsta a la aplicación del procedimiento de almacenamiento de dispositivos móviles del art. 54 del presente protocolo.

Art. 11.- **Actividades extraprogramáticas y salidas.** En actividades extracurriculares, deportivas, culturales y salidas pedagógicas, rige la prohibición general, salvo uso pedagógico autorizado o excepción aplicable conforme al presente Protocolo.

Art. 12.- **Prohibición de revisión de pertenencias o vestuario.** Se prohíbe expresamente la revisión de pertenencias o vestuario personal de estudiantes por parte del establecimiento a efectos de verificar la tenencia o porte de dispositivos móviles de carácter personal.

Excepciones Autorizadas

Art. 13.- **Excepciones.** El uso de dispositivos móviles solo se autoriza en los casos excepcionales regulados en este Protocolo y bajo condiciones expresas, resguardando el respeto de derechos y la finalidad educativa del establecimiento.

Art. 14.- **Excepción por necesidades educativas especiales (NEE) como ayuda técnica.** Se autoriza el uso del dispositivo cuando el estudiante presenta necesidades educativas especiales y el dispositivo se utiliza como ayuda técnica para el aprendizaje, debidamente acreditado por el apoderado mediante certificado de profesional competente. Ejemplos de esta excepción:

Casos	Descripción	¿Por qué aplica la excepción?
Estudiante con discapacidad visual	Requiere un dispositivo móvil con lector de pantalla, ampliación de texto o ajuste de contraste para acceder a contenidos escritos, instrucciones y evaluaciones.	El dispositivo constituye una ayuda técnica indispensable para garantizar el acceso a la información y el derecho a la educación en condiciones de equidad.
Estudiante con dificultades severas de comunicación oral	Emplea una aplicación de comunicación aumentativa o alternativa para expresar necesidades, responder preguntas y/o participar en actividades pedagógicas.	El uso del dispositivo está directamente vinculado a su participación efectiva en el proceso educativo y a su inclusión en el aula.
Estudiante sordo/a o con hipoacusia	Utiliza aplicaciones de transcripción automática de voz a texto, subtítulo en tiempo real o apoyos visuales complementarios a la Lengua de Señas Chilena (LSCh), para comprender instrucciones, participar en interacciones en el aula y participar en clases.	El dispositivo constituye una ayuda técnica esencial para el acceso a la comunicación, la información y la participación efectiva del/la estudiante en el proceso educativo.

Art. 15.- **Excepción por enfermedad o condición de salud que requiera monitoreo.** Se autoriza el uso del dispositivo cuando el estudiante presenta enfermedad o condición de salud diagnosticada que requiere monitoreo periódico mediante dispositivo móvil, debidamente acreditado mediante certificado médico. Ejemplos de esta excepción:

Casos	Descripción	¿Por qué aplica la excepción?
Estudiante con diabetes	Utiliza una aplicación conectada a un sensor para monitorear sus niveles de glucosa durante la jornada educativa.	El dispositivo cumple una función directa de cuidado de la salud y prevención de riesgos, permitiendo una respuesta oportuna ante variaciones críticas.
Estudiante con epilepsia	Emplea un dispositivo que permite alertar ante cambios fisiológicos o registrar episodios.	El monitoreo contribuye a resguardar la seguridad del/la estudiante y a activar protocolos de apoyo en coordinación con el equipo educativo.
Estudiante con condición cardíaca	Requiere monitoreo periódico o acceso rápido a aplicaciones de control médico durante la jornada educativa.	Se prioriza el bienestar y la seguridad del/la estudiante frente a eventuales episodios de riesgo.
Estudiante con alergias severas (anafilaxia)	Mantiene su dispositivo móvil disponible para monitorear síntomas, acceder a registros médicos o comunicarse de manera inmediata ante una reacción alérgica grave.	El uso del dispositivo permite una reacción rápida frente a una situación potencialmente vital, complementando los protocolos de salud o de accidentes del establecimiento.

Art. 16.- **Excepción por emergencia, desastre o catástrofe.** En caso de emergencia, desastre o catástrofe, el establecimiento autoriza el uso de dispositivos únicamente para fines de resguardo, comunicación y coordinación, por el tiempo estrictamente necesario y conforme a instrucciones de Dirección y protocolos de seguridad. Ejemplos de esta excepción:

Casos	Descripción	¿Por qué aplica la excepción?

Emergencia climática o sismo	Uso de dispositivos para comunicarse con las familias, acceder a información oficial o seguir instrucciones de las autoridades.	En este caso, prima la protección de la vida y la seguridad de la comunidad educativa.
Evacuación preventiva del establecimiento	Uso de dispositivos móviles para coordinar la evacuación, mantener comunicación interna y contactar a madres, padres y apoderados.	La excepción aplica de manera temporal, acotada y funcional a la gestión de la emergencia.
Emergencia médica grave	Contacto inmediato con servicios de emergencia, familiar directo o redes de apoyo frente a una situación médica urgente.	Se justifica para resguardar la vida, la salud y la integridad física.

Art. 17.- **Excepción por utilidad pedagógica.** Se autoriza el uso del dispositivo cuando su utilización resulta útil para la enseñanza, en atención a la naturaleza de una actividad curricular o extracurricular, debiendo existir una finalidad pedagógica definida, acotada y supervisada. Ejemplos de esta excepción:

Casos	Descripción	¿Por qué aplica la excepción?
Investigación guiada en aula	Se solicita el uso del dispositivo móvil para buscar información específica, contrastar fuentes o realizar una actividad de indagación orientada.	El uso es pedagógico, acotado en el tiempo, con instrucciones claras y supervisión docente directa y responde a objetivos de aprendizaje definidos.
Producción de contenidos digitales	En una asignatura, utilizan el dispositivo para grabar un video, tomar fotografías o crear un producto digital como parte de una acción formativa.	El uso debe estar claramente incorporado en la planificación pedagógica y alineado con los objetivos de aprendizaje.
Actividad formativa	En un taller, proyecto interdisciplinario o salida pedagógica se autoriza el	El uso debe estar claramente incorporado en la planificación pedagógica y alineado con los

curricular o extracurricular	uso del dispositivo para documentar procesos, registrar evidencias o realizar entrevistas.	objetivos de aprendizaje, presentando un uso educativo explícito y aportando al desarrollo de habilidades transversales.
Uso como herramienta de apoyo didáctico puntual	Uso del dispositivo móvil para acceder a una aplicación educativa, simulador, calculadora especializada o recurso digital específico durante una actividad determinada.	El dispositivo actúa como recurso pedagógico complementario, bajo criterios pedagógicos definidos y sin sustituir la mediación docente.

Art. 18.- **Excepción temporal por razones de seguridad personal o familiar.** Se autoriza, de forma temporal y fundada, el uso del dispositivo cuando el apoderado lo solicita por razones de seguridad personal o familiar del estudiante, estableciéndose condiciones específicas de uso y vigencia. Ejemplos de esta excepción:

Casos	Descripción	¿Por qué aplica la excepción?
Cambio reciente en la dinámica familiar	Un/a estudiante atraviesa una situación familiar compleja (enfermedad grave de un familiar, separación, traslado reciente u otro) y requiere contacto puntual con su madre, padre o apoderado.	Mantener un canal de comunicación directo y oportuno con familiares, tutores o adultos responsables que resguarden la seguridad y bienestar del estudiante.
Situación de resguardo ante contingencia familiar específica	Un/a estudiante enfrenta una contingencia familiar puntual que requiere la posibilidad de contacto inmediato con su madre, padre o apoderado durante la jornada educativa, por ejemplo, ante una citación judicial, una diligencia impostergable o una situación	Mantener un canal de comunicación directo y oportuno con las instituciones que resguardan la seguridad y bienestar del estudiante.

	familiar imprevista que se encuentra en desarrollo.	
Situación de riesgo específico	Existen antecedentes fundados de amenazas, conflictos o situaciones de riesgo que justifican una medida excepcional de seguridad.	La excepción se evalúa, evitando generalizaciones y resguardando la equidad entre estudiantes.
Medidas de protección vigentes o acompañamiento institucional	Un estudiante cuenta con medidas de protección, apoyo psicosocial activo o seguimiento por parte de redes externas (por ejemplo, programas de protección, tribunales, servicios sociales u otros), que requieren comunicación oportuna con su familia, tutor/a legal o adulto responsable.	Aplica de manera excepcional y temporal, priorizando la seguridad y el bienestar del estudiante, en coordinación con el establecimiento y con autorización expresa de la Dirección.

Excepciones: Procedimiento de autorización, registro y condiciones

Art. 19.- **Autoridad competente.** Toda autorización de uso por las causales de los artículos 11, 12, 14 y 15 requiere autorización expresa del Director del establecimiento.

Art. 20.- **Forma de solicitud.** La solicitud de autorización se presenta por escrito por el apoderado mediante formulario institucional, correo institucional o presentación en Secretaría de dirección para su registro y derivación.

1. Procedimiento de autorización de uso por necesidades educativas especiales (NEE) como ayuda técnica

Art. 21.- **Necesidades Educativas Especiales.** Se reconoce que un estudiante presenta necesidades educativas especiales cuando precisa de ayudas y recursos adicionales, ya sean humanos, materiales o pedagógicos, para conducir su proceso de desarrollo y aprendizaje, y contribuir al logro de los fines de la educación.

Art. 22.- **Ayuda Técnica.** Comprenden una ayuda técnica cualquier dispositivo, equipo, instrumento o programa informático destinado a promover la

autonomía y la inclusión en párvulos o estudiantes que lo requieran en el contexto educativo.

Art. 23.- **Forma de solicitud.** La solicitud de autorización se presenta por **escrito** por el apoderado, dirigida al Director a través de formulario institucional, correo institucional o presentación en Secretaría de dirección para su registro y derivación.

Art. 24.- **Contenido mínimo de la solicitud.** La solicitud deberá indicar, a lo menos:

- 1.- Identificación del estudiante y curso;
- 2.- Causal de excepción invocada;
- 3.- Precisión del dispositivo de ayuda técnica del que se hará uso;
- 4.- Finalidad y necesidad concreta;
- 5.- Período de vigencia solicitado, el que podrá extenderse hasta por toda su trayectoria educativa en el establecimiento, si se mantienen las condiciones por las que se habilita una determinada ayuda técnica;
- 6.- Condiciones de uso requeridas (horarios, espacios, funciones permitidas);
- 7.- Certificado emitido por profesional competente que acredite que el uso adecuado del dispositivo tiene como propósito conducir o facilitar el aprendizaje del estudiante diagnosticado con una necesidad educativa especial;
- 8.- Indicaciones que comprende el certificado del profesional competente;
- 9.- La indicación de las personas responsables de apoyar su uso, en caso de ser necesario;
- 10.- Instrucciones técnicas y medidas de ejecución ante cualquier problema técnico del dispositivo.

Art. 25.- **Profesional competente.** De acuerdo con el artículo anterior, se entenderá por profesional competente, el idóneo que se encuentre inscrito en la Secretaría Ministerial de Educación respectiva y cuya profesión permita realizar una evaluación diagnóstica de acuerdo con el siguiente cuadro:

Discapacidad	Profesionales
Discapacidad auditiva	Médico otorrinolaringólogo o neurólogo y Profesor de educación especial/diferencial.
Discapacidad Visual	Médico oftalmólogo o neurólogo y Profesor de educación especial/diferencial.
Discapacidad Intelectual y coeficiente intelectual (CI) en el rango límite, con	Psicólogo, Médico pediatra o neurólogo o psiquiatra o médico familiar y Profesor de educación especial/diferencial.

limitaciones significativas en la conducta adaptativa	
Autismo Disfasia	Médico psiquiatra o neurólogo, Psicólogo, Fonoaudiólogo y Profesor de educación especial/diferencial.
Multidéficit o discapacidades múltiples y sordoceguera	Médico neurólogo u oftalmólogo u otorrino o fisiatra u otras especialidades, según corresponda; Psicólogo y Profesor de educación especial/diferencial.
Déficit Atencional con y sin hiperactividad o Trastorno Hiperkinético	Médico neurólogo o psiquiatra o pediatra o médico familiar o médicos del sistema público que cuenten con la asesoría de especialistas, de acuerdo a lo establecido por el Fondo Nacional de Salud, Psicólogo y/o profesor de educación especial/diferencial o psicopedagogo.
Trastornos específicos del lenguaje	Fonoaudiólogo, Profesor de educación especial/diferencial, Médico pediatra o neurólogo o psiquiatra o médico familiar.
Trastornos específicos del aprendizaje	Profesor de educación especial/diferencial o psicopedagogo y Médico pediatra o neurólogo o psiquiatra o médico familiar.

2. Procedimiento de autorización de uso como mecanismo de monitoreo periódico respecto de una enfermedad o condición de salud de un estudiante.

Art. 26.- **Finalidad.** En conformidad con el derecho de las y los estudiantes a que se respete su integridad física y psicológica, y a recibir una atención y educación adecuada, oportuna e inclusiva, el establecimiento podrá permitir excepcionalmente el uso de dispositivos móviles para el monitoreo de una enfermedad o condición de salud diagnosticada por un médico, la que puede ser de orden físico o mental.

Art. 27.- **Forma de solicitud.** La solicitud de autorización se presenta por **escrito** por el apoderado, dirigida al Director a través de formulario institucional, correo institucional o presentación en Secretaría de Dirección para su registro y derivación.

Art. 28.- **Contenido mínimo de la solicitud.** La solicitud deberá indicar, a lo menos:

- 1.- Identificación del estudiante y curso;

- 2.- Causal de excepción invocada;
- 3.- Finalidad y necesidad concreta;
- 4.- Período de vigencia solicitado. En casos calificados podrá ser permanente para toda la trayectoria educativa en el establecimiento, si la condición de salud así lo requiere;
- 5.- El diagnóstico de la enfermedad o condición de salud y las indicaciones médicas;
- 6.- Certificado médico que acredite el diagnóstico y la necesidad de utilizar el dispositivo como herramienta de monitoreo periódico dentro del contexto educativo;
- 7.- El uso que tendrá el dispositivo móvil para monitorear la enfermedad o condición de salud;
- 8.- La identificación de las personas responsables de manipular el dispositivo o apoyar su uso, en caso de ser necesario; e
- 9.- Instrucciones técnicas y medidas de ejecución ante cualquier problema técnico del dispositivo.

Art. 29.- **Alcance.** Las medidas adoptadas deben ser razonables para el entorno educativo y acordadas previamente con la familia y el equipo de salud del niño, niña o estudiante, respetando siempre su privacidad y dignidad.

Art. 30.- **Autoridad competente.** Corresponde al director/a del establecimiento revisar la solicitud y autorizar o rechazar la solicitud.

3. Procedimiento de autorización de uso ante una situación de emergencia, desastre o catástrofe

Art. 31.- **Alcance.** Se podrá autorizar excepcionalmente el empleo de dispositivos móviles electrónicos de comunicación personal cuando exista una **situación de emergencia, desastre o catástrofe que implique riesgos reales e inmediatos para la seguridad, la integridad física o el bienestar** de las personas que integran la comunidad educativa. Sin perjuicio de que, el establecimiento debe ejercer comunicación directa a padres, madres y apoderados frente a las situaciones anteriormente descritas.

Art. 32.- **Personas responsables de evaluar las circunstancias.** Los equipos educativos a cargo de los estudiantes, respectivamente, son las personas responsables de evaluar las circunstancias y autorizar expresamente su habilitación, debiendo comunicarlo por el método más expedito junto a las condiciones de uso y su temporalidad.

4. Procedimiento de autorización si la utilización de estos dispositivos móviles es útil para la enseñanza, en función de la naturaleza de la actividad curricular o extracurricular, en enseñanza básica o media.

Art. 33.- **Finalidad.** Los profesionales de la educación, en el ejercicio de sus funciones docentes y técnico-pedagógicas, pueden definir los recursos necesarios para el aprendizaje, entre los que se incluyen los recursos digitales como los medios tecnológicos. Por lo anterior, se podrá autorizar el uso excepcional de dispositivos móviles personales del estudiantado para la enseñanza en actividades curriculares o extracurriculares.

Art. 34.- **Profesionales autorizados para solicitar la autorización.** Esta circunstancia deberá ser formulada por el o la docente a cargo, o bien, de forma general para un curso, ciclo o nivel, por el equipo técnico pedagógico.

Art. 35.- **Contenido mínimo de la solicitud.** La solicitud deberá contener:

- 1.- Identificación de los estudiantes o curso;
- 2.- Causal de excepción invocada;
- 3.- Objetivos de aprendizaje, sentido formativo de la actividad y justificación del uso del dispositivo como herramienta educativa;
- 4.- Criterios claros de uso;
- 5.- Profesional encargado de la supervisión y acompañamiento pedagógico, resguardando la seguridad digital de las y los estudiantes, de acuerdo con su edad, madurez y grado de desarrollo; y
- 6.- Periodo de vigencia de lo solicitado, de acuerdo a la estructura organizativa de la actividad.

Art. 36.- **Autoridad competente.** En el caso de actividades curriculares, el director es quién deberá evaluar y resolver estas peticiones. En el caso de actividades extracurriculares, la persona responsable de evaluar y resolver la solicitud estará a cargo del Director.

Art. 37.- **Deber de información.** Una vez autorizada, el establecimiento informará oportunamente a los padres, madres y apoderados sobre su alcance, periodicidad y temporalidad a través de alguno de los medios oficiales de comunicación dispuestos en el Reglamento Interno. Asimismo, deberá dejar constancia escrita de su habilitación por el medio -físico o digital- que determine cada unidad educativa.

Art. 38.- **Medios alternativos.** El establecimiento educativo proveerá de medidas para aquellos estudiantes que no cuenten con dispositivos personales, garantizando que la actividad no genere discriminaciones arbitrarias; para ello,

podrá proveer de medios alternativos para asegurar la participación de todos y todas.

5. Procedimiento de autorización si el padre, madre o apoderado lo solicita por razones de seguridad personal o familiar.

Art. 39.- **Alcance.** Esta excepción se puede conceder como una medida de resguardo ante amenazas que comprometan el bienestar físico o emocional de la o el estudiante o de su familia. No es una habilitación de libre uso; al contrario, tiene un carácter restrictivo y único que permite la comunicación de emergencia durante la jornada escolar, predominantemente -si la situación lo permite- en los horarios no lectivos y en espacios acordados.

Art. 40.- **Forma de solicitud.** La solicitud de autorización se presenta por **escrito** por el apoderado, dirigida al director, a través de formulario institucional, correo institucional o presentación en Secretaría de Dirección para su registro y derivación.

Art. 41.- **Contenido mínimo de la solicitud.** La solicitud deberá contener:

- 1.- Identificación del estudiante y curso;
- 2.- Causal de excepción invocada;
- 3.- Descripción de la situación de riesgo que la motiva y la necesidad del uso del dispositivo como herramienta de telecomunicación o medida de seguridad, indicando asimismo la temporalidad de la situación de riesgo; y
- 4.- Período de vigencia solicitado. Esta habilitación posee un carácter temporal, cuya duración puede ser acordada con la familia y podrá renovarse mientras persistan las circunstancias de peligro.

Art. 42.- **Autoridad competente.** Corresponde al director/a del establecimiento revisar la solicitud y autorizar o rechazar la solicitud.

Art. 43.- **Activación de protocolos de actuación.** En virtud del deber de cuidado y la protección integral del niño, niña o adolescente, tan pronto el establecimiento tome conocimiento de una amenaza -incluso por el solo hecho de la solicitud de esta excepción- deberá ponderar la necesidad y pertinencia de activar los protocolos de actuación pertinentes según el mérito de la situación, como el de violencia escolar o vulneración de derechos. Asimismo, el origen de esta petición puede ocurrir dentro de la aplicación de un protocolo ya iniciado, como una medida de resguardo.

Art. 44.- **Seguimiento.** En atención a la naturaleza de la situación, puede resultar pertinente que el establecimiento realice un seguimiento periódico del estudiante con el propósito de verificar la efectividad del resguardo y evaluar la necesidad de activar otros recursos o derivar a organismos externos especializados,

lo cual será evaluado caso a caso, y en caso de su determinación será registrado e informado a los apoderados a través de alguno de los medios oficiales de comunicación dispuestos en el Reglamento Interno del Colegio.

Art. 45.- **Deber de reserva y confidencialidad.** La solicitud se tramitará de forma reservada, asegurando que la medida cumpla efectivamente con su fin preventivo y de resguardo a su seguridad personal o familiar.

Resolución de las autorizaciones

Art. 46.- **Resolución y condiciones de autorización.** La autorización se formaliza por escrito en un plazo máximo de dos semanas desde la recepción de la solicitud de autorización y establecerá, a lo menos:

- 1.- Causal de la excepción
- 2.- Vigencia
- 3.- Espacios y momentos autorizados
- 4.- Funciones permitidas/prohibidas
- 5.- Responsable de supervisión (por cargo)

Art. 47.- **Registro de autorizaciones.** El establecimiento mantiene un Registro de Excepciones de Uso de Dispositivos, administrado por Inspectoría/Convivencia Educativa o quien se designe, consignando la autorización, su vigencia y condiciones, resguardando la confidencialidad de la información. De la misma manera, cada autorización se registra en la hoja de vida del estudiante.

Art. 48.- **Revisión de autorizaciones.** Las autorizaciones temporales se revisan al término del período señalado, o antes si cambian las circunstancias que les dieron origen, pudiendo modificarse o dejarse sin efecto mediante resolución fundada.

Art. 49.- **Solicitud de revisión de la resolución.** Toda solicitud de excepción cuyo rechazo haya sido resuelto por el establecimiento, así como toda autorización respecto de la cual el solicitante estime insuficientes, improcedentes o desproporcionadas las condiciones impuestas, podrá ser objeto de reconsideración en los términos regulados en los artículos siguientes.

Art. 50.- **Plazo y forma de interposición.** La solicitud de reconsideración deberá presentarse por escrito dentro del plazo de cinco días hábiles contado desde la notificación de la resolución respectiva, mediante formulario institucional, correo electrónico institucional o presentación escrita en Secretaría o Inspectoría para su debido registro, dirigida al Director del establecimiento.

Art. 51.- **Contenido mínimo de la solicitud de reconsideración.** La solicitud de reconsideración deberá indicar, a lo menos:

- 1.- Identificación del estudiante y curso;
- 2.- Individualización de la resolución que se impugna;
- 3.- Exposición clara de los fundamentos de hecho y de derecho en que se sustenta;
- 4.- Condiciones específicas cuya modificación se solicita, en su caso; y
- 5.- Los antecedentes nuevos o complementarios que se acompañan, si los hubiere.

Art. 52.- **Resolución.** La solicitud de reconsideración será conocida y resuelta por el Director del establecimiento mediante resolución escrita y fundada, dentro del plazo de cinco días hábiles contado desde su recepción. Para resolver, podrá requerir antecedentes adicionales o recabar informe de los funcionarios que estime pertinentes, resguardando siempre la confidencialidad de la información.

Art. 53.- **Notificación y registro.** La resolución que recaiga sobre la reconsideración será notificada al solicitante por alguno de los medios oficiales de comunicación dispuestos en el Reglamento Interno y se incorporará al registro de autorizaciones y antecedentes del caso.

Procedimiento de almacenamiento de dispositivos móviles

Art. 54.- **Almacenamiento de dispositivos móviles.** Durante las jornadas de clase, los dispositivos móviles **deberán permanecer apagados y guardados en los espacios designados** para ello con llaves, ubicados en las respectivas salas de clases de octavos básicos a 4° Medio.

1. Al inicio de la jornada escolar, los estudiantes deberán depositar en el mueble designado, de acuerdo con su número de lista, su dispositivo móvil apagado.
2. Una vez depositados, el docente encargado de realizar el primer bloque de clases en el curso respectivo procederá a cerrar con llave el mueble en el cual se almacenan los dispositivos móviles.
3. Al finalizar el último bloque de la jornada de cada curso, el docente a cargo del curso respectivo abrirá el mueble de almacenamiento de dispositivos móviles, momento en que los estudiantes deberán retirar sus dispositivos móviles. El retiro de éstos deberá realizarse en forma ordenada (por fila) y organizada, bajo la supervisión y responsabilidad directa del profesor/a.

Art. 55.- Se entenderá que aquel **estudiante que no almacene su dispositivo móvil** en el respectivo mueble de almacenamiento se debe a que no posee celular o no lo ha traído consigo.

Art. 56.- El docente responsable de abrir y cerrar con llave el mueble de almacenamiento de dispositivos móviles ubicados en las salas de octavos básicos a 4° Medios, deberá retirar y entregar la llave del mueble, en conjunto a la llave de la sala respectiva, en Inspectoría del Establecimiento.

Incumplimientos y coordinación con otros Protocolos de actuación

Art. 57.- **Incumplimiento de la prohibición.** Constituye incumplimiento el uso del dispositivo en contravención a este Protocolo o fuera de las condiciones autorizadas. El establecimiento registra el hecho y aplica las medidas formativas y/o disciplinarias que correspondan conforme al Reglamento Interno, resguardando el debido proceso y la proporcionalidad.

Art. 58.- El incumplimiento de las disposiciones del presente protocolo **constituirá una infracción al Reglamento Interno**, debiendo ser **evaluada, tipificada y sancionada** conforme a dicho instrumento, **resguardando el principio de proporcionalidad**, la gradualidad, las circunstancias del caso y el debido proceso. En el caso de incumplimiento de la prohibición de uso de dispositivos móviles es preciso señalar que constituye una **falta grave**, disposición y regulación contenida en el reglamento interno del Establecimiento.

Art. 59.- **En particular**, deberán considerarse como hipótesis de mayor gravedad aquellas conductas que impliquen, por ejemplo: **grabación, captación o difusión no autorizada** de imágenes/sonidos; **hostigamiento o ciberacoso**; **uso reiterado** pese a advertencias; o **negativa a cumplir** instrucciones razonables impartidas para la aplicación del protocolo, sin perjuicio de lo que establezca el Reglamento Interno.

Art. 60.- La **tipificación** de dichas **infracciones** se encuentra disponible en el Título VII: Manual de Convivencia Educativa, del Reglamento Interno del establecimiento, junto a las sanciones y procedimientos asociadas a su comisión.

Art. 61.- **Resguardo temporal del dispositivo y su devolución.** Cuando se aplique la retención temporal del dispositivo como medida formativa y/o disciplinaria ante incumplimiento de este Protocolo, dicha medida se aplicará con las siguientes garantías mínimas:

- 1.- El funcionario responsable registrará por escrito fecha, hora, motivo, identidad del estudiante, curso y medida aplicada;
- 2.- El dispositivo se resguardará en un lugar seguro definido por el establecimiento, evitando prácticas humillantes o desproporcionadas;
- 3.- Se dejará constancia del estado exterior del dispositivo al momento de su entrega, sin manipular su contenido;

- 4.- La devolución se efectuará al apoderado del estudiante en un plazo máximo de 72 horas efectuando una firma de recepción y registro; y
- 5.- Si el incumplimiento se vincula a posibles vulneraciones de derechos (grabaciones, difusión, acoso u otros), el establecimiento activará los protocolos correspondientes, resguardando privacidad y evitando victimización secundaria.

Art. 62.- **Coordinación con protocolos de convivencia.** Si el uso indebido involucra vulneración de derechos (por ejemplo, acoso, difusión de contenido, grabaciones no consentidas u otros), el establecimiento activa los protocolos de convivencia pertinentes, resguardando confidencialidad, evitando la victimización secundaria y coordinando acciones según corresponda.

Normas aplicables a Funcionarios del Establecimiento

Art. 63.- **Regla general aplicable a funcionarios.** Los funcionarios del establecimiento (directivos, docentes, asistentes de la educación y demás trabajadores) se encuentran sujetos al presente Protocolo así como también al Reglamento Interno de Orden, Higiene y Seguridad. Asimismo, resguardan la prohibición de uso de dispositivos móviles electrónicos de comunicación personal en actividades curriculares y pedagógicas, especialmente en presencia de estudiantes, salvo las excepciones reguladas en los artículos siguientes.

Art. 64.- **Uso institucional con fines educativos y de gestión pedagógica.** Sin perjuicio de la prohibición general, los funcionarios utilizan dispositivos móviles cuando ello sea necesario para fines educativos o de gestión pedagógica y administrativa vinculada al proceso de enseñanza, tales como: registro de asistencia, uso de libro digital, revisión de planificaciones, registro de evaluaciones, comunicación institucional autorizada, proyección o apoyo a presentaciones, y otras funciones análogas propias del quehacer educativo.

Art. 65.- En estos casos, el uso se realiza de manera acotada, pertinente y proporcional, evitando distracciones y resguardando el desarrollo de la clase, la privacidad y dignidad de los integrantes de la comunidad educativa.

Art. 66.- **Prohibición de uso personal durante actividades curriculares.** Durante clases, evaluaciones, reuniones pedagógicas con estudiantes u otras actividades curriculares o formativas, los funcionarios se abstienen de utilizar dispositivos móviles para fines personales, salvo que concurra una situación de emergencia o una causa justificada y urgente.

Art. 67.- **Uso en tiempos de desconexión y espacios no curriculares.** En tiempos de desconexión y descanso de los funcionarios (por ejemplo, recreos, horario de colación u otros tiempos no lectivos), y en espacios no destinados a

actividades curriculares, los funcionarios pueden utilizar dispositivos móviles para fines personales, siempre que ello no interfiera con sus deberes de supervisión cuando correspondan, ni afecte el normal funcionamiento del establecimiento.

Art. 68.- **Turnos de supervisión y deber de cuidado.** Cuando un funcionario se encuentre asignado a turnos de patio, supervisión de estudiantes u otras labores de cuidado y resguardo durante recreos, desplazamientos o actividades fuera de aula, el funcionario prioriza el deber de cuidado y supervisión, manteniendo el uso de dispositivos móviles personales e institucionales estrictamente limitado a necesidades institucionales como coordinaciones relativas a convivencia educativa o urgencias.

Art. 69.- **Deber de resguardo y ejemplo formativo.** Los funcionarios resguardan un uso responsable de dispositivos en el contexto escolar y modelan conductas acordes al enfoque formativo del establecimiento, evitando prácticas que promuevan el uso innecesario de dispositivos frente a estudiantes.

Art. 70.- **Privacidad, registro de imágenes y confidencialidad.** Los funcionarios se abstienen de grabar, fotografiar o difundir imágenes, audios o datos personales de estudiantes o de otros integrantes de la comunidad educativa mediante dispositivos móviles, salvo autorización expresa y finalidad institucional legítima, de conformidad a la normativa vigente y a los protocolos internos de resguardo de información. El uso de aplicaciones institucionales se realiza con medidas de confidencialidad y protección de datos.

Art. 71.- **Enfoque formativo y conducta ejemplar.** Los funcionarios modelan un uso responsable de la tecnología en el contexto escolar, evitando prácticas que incentiven el uso innecesario de dispositivos frente a estudiantes y promoviendo un ambiente de interacción social y respeto.

Art. 72.- **Incumplimientos.** El incumplimiento de las normas aplicables a funcionarios se aborda conforme al Reglamento Interno del establecimiento, al Reglamento de Orden, Higiene y Seguridad y a la normativa laboral aplicable, sin perjuicio de activar los protocolos de convivencia cuando el hecho involucre vulneración de derechos.

Normas aplicables a Apoderados

Art. 73.- **La prohibición de uso de dispositivos móviles** se extiende a **apoderados** de estudiantes en todos los espacios del establecimiento, el incumplimiento de esta norma se sujeta a las disposiciones y sanciones contenidas en el reglamento interno del establecimiento.

Art. 74.- Los **apoderados** se **abstienen de grabar, fotografiar o difundir imágenes, audios o datos personales de estudiantes o de otros integrantes de**

la comunidad educativa mediante dispositivos móviles, salvo autorización expresa, de conformidad a la normativa vigente y a los protocolos internos de resguardo de información.

Disposiciones finales

Art. 75.- Con el fin de asegurar un uso responsable de tecnologías y prevenir riesgos asociados al uso de dispositivos móviles y medios digitales, el establecimiento implementará **acciones formativas y de información** dirigidas a estudiantes, madres/padres y apoderados, y funcionarios, que incluyan, a lo menos:

- 1.- **Uso responsable y autocuidado digital**, con énfasis en Convivencia Educativa, privacidad y huella digital.
- 2.- **Riesgos del uso indebido** de tecnologías (por ejemplo, exposición a violencia digital, ciberacoso, difusión no consentida de imágenes, suplantación u otras conductas).
- 3.- **Información preventiva sobre delitos** que pueden cometerse mediante medios digitales y rutas institucionales de actuación.

Art. 76.- Estas acciones se planificarán e implementarán de manera anual **y se dejará constancia documental de su ejecución** (por ejemplo: calendarización, actas, registros de asistencia, material enviado a apoderados u otros medios equivalentes).

Art. 77.- La coordinación de estas acciones corresponderá al Coordinador de Convivencia Educativa y/o al Equipo de Convivencia Educativa, según la orgánica del establecimiento, sin perjuicio de las responsabilidades del Director en su calidad de máxima autoridad.

Art. 78.- El establecimiento **no se responsabiliza** ante la pérdida, extravío, sustracción y/o daños que sufran los dispositivos móviles de uso personal, pues cada apoderado decide si el estudiante decide portar dichos dispositivos en el establecimiento.

Canal de comunicación oficial ante emergencias

Art. 79.- El canal de comunicación oficial es la secretaría de inspectoría; orientación y/o UTP; y secretaría del Establecimiento.

Difusión y Educación Digital

Art. 80.- **Información a la comunidad educativa.** El establecimiento informa anualmente a la comunidad educativa sobre la prohibición, excepciones y procedimientos de este Protocolo, y promueve el uso responsable de tecnologías, incluyendo orientación a apoderados para supervisión y acompañamiento fuera del horario escolar.

Art. 81.- **Difusión.** El presente Protocolo de actuación será difundido a la comunidad educativa del Colegio por los siguientes medios:

- 1.- Entrega en el momento de la matrícula o de su renovación cuando éste haya sufrido modificaciones, dejando constancia escrita mediante firma del padre, madre o apoderado, o mediante respuesta vía correo electrónico confirmando el recibo.
- 2.- Publicación en el sitio web del Colegio (<http://www.sjs.cl>)
- 3.- Entrega en reuniones de apoderados, en caso de no haber sido entregado al momento de la matrícula, dejando constancia de su recepción mediante firma del padre, madre o apoderado.
- 4.- Existencia de una copia física de este Protocolo en la secretaría del Colegio a disposición de todo miembro de la comunidad educativa.